



PREFEITURA MUNICIPAL DE PAULO AFONSO  
GABINETE DO PREFEITO

Av. Apolônio Sales, 925 Centro - Paulo Afonso - BA, CEP 48608-901  
Telefone: (75) 3281-3011 - [www.pauloafonso.ba.gov.br](http://www.pauloafonso.ba.gov.br)

APROVADO (A) NA SESSÃO Nº	2227
DE	22/06/26
POR	unânime
VOTOS CONTRA	
MESA DA CÂMARA	22/06/26
	<i>Jose</i>
	PRESIDENTE

PROJETO DE LEI Nº 27, DE 15 DE ABRIL DE 2026

"Dispõe sobre as diretrizes orçamentárias para o exercício de 2027 e dá outras providências".

O PREFEITO MUNICIPAL DE PAULO AFONSO, ESTADO DA BAHIA, faz saber que a Câmara Municipal aprova e eu sanciono a seguinte Lei:

**DAS DISPOSIÇÕES PRELIMINARES**

Art. 1º - Esta Lei estabelece as Diretrizes Orçamentárias do Município para o exercício financeiro do ano 2027, em simetria ao art. 165 § 2º da Constituição Federal e aos arts. 62 e 159 § 2º da Constituição Estadual e, ainda, em conformidade com a Lei Orgânica Municipal e alíneas da Lei Complementar nº 101/00 - Lei de Responsabilidade Fiscal e à Lei Federal nº 4.320 de 17 de março de 1964, compreendendo:

- I - as prioridades e metas da Administração Pública Municipal;
- II - as metas e riscos fiscais;
- III - a organização e estrutura dos orçamentos;
- IV - as diretrizes para elaboração e execução dos orçamentos;
- V - as disposições referentes às transferências voluntárias;
- VI - das normas relativas ao controle de custos e avaliação dos resultados dos programas financiados com recursos dos orçamentos;
- VII - as alterações na legislação tributária do Município;
- VIII - as disposições relativas às despesas com pessoal e encargos sociais;
- IX - as disposições sobre a dívida pública municipal e operação de crédito;
- X - as disposições gerais.

**CAPÍTULO I**  
**DAS PRIORIDADES E METAS DA ADMINISTRAÇÃO PÚBLICA MUNICIPAL**

Art. 2º - Constituem prioridades da Administração Pública Municipal para o exercício de 2027, os Programas indicados no Anexo I desta Lei.

§ 1º - As prioridades da Administração Pública Municipal para o exercício de 2027 deverão estar de acordo com a Lei Municipal N.º 1.708 de 01 de dezembro de 2025, e atendidas às despesas que constituem obrigação constitucional ou legal do Município e as de funcionamento dos órgãos e entidades que integram os orçamentos fiscal e da seguridade social são as constantes do Anexo I desta Lei.

*Recall on*  
*16/04/2026*  
*Alfapin*  
Márcia Góes de Menezes  
Secretária Administrativa  
Câmara Mun. Paulo Afonso

ATESTO O RECEBIMENTO PROT. Nº	672
EM	16/04 de 2026
	<i>Edelira Ribeiro</i>
	Secretária Administrativa



**PREFEITURA MUNICIPAL DE PAULO AFONSO  
GABINETE DO PREFEITO**

Av. Apolônio Sales, 925 Centro - Paulo Afonso - BA, CEP 48608-901

Telefone: (75) 3281-3011 - [www.pauloafonso.ba.gov.br](http://www.pauloafonso.ba.gov.br)

**SUMÁRIO**

**DAS DISPOSIÇÕES PRELIMINARES**

**CAPÍTULO I - DAS PRIORIDADES E METAS DA ADMINISTRAÇÃO PÚBLICA MUNICIPAL**

**CAPÍTULO II - DAS METAS E RISCOS FISCAIS**

**CAPÍTULO III - DA ORGANIZAÇÃO E ESTRUTURA DOS ORÇAMENTOS**

**CAPÍTULO IV - DAS DIRETRIZES PARA A ELABORAÇÃO E EXECUÇÃO DOS ORÇAMENTOS**

**CAPÍTULO V - DAS DISPOSIÇÕES REFERENTES ÀS TRANSFERÊNCIAS VOLUNTÁRIAS**

**CAPÍTULO VI - DAS NORMAS RELATIVAS AO CONTROLE DE CUSTOS E AVALIAÇÃO DOS RESULTADOS DOS PROGRAMAS FINANCIADOS COM RECURSOS DOS ORÇAMENTOS**

**CAPÍTULO VII - DAS ALTERAÇÕES NA LEGISLAÇÃO TRIBUTÁRIA DO MUNICÍPIO E INCREMENTO NA RECEITA**

**CAPÍTULO VIII - DAS DISPOSIÇÕES RELATIVAS ÀS DESPESAS COM PESSOAL E ENCARGOS SOCIAIS**

**CAPÍTULO IX - DAS DISPOSIÇÕES SOBRE A DÍVIDA PÚBLICA MUNICIPAL E OPERAÇÃO DE CRÉDITO**

**CAPÍTULO X - DAS DISPOSIÇÕES FINAIS**



**PREFEITURA MUNICIPAL DE PAULO AFONSO  
GABINETE DO PREFEITO**

Av. Apolônio Sales, 925 Centro - Paulo Afonso - BA, CEP 48608-901

Telefone: (75) 3281-3011 - [www.pauloafonso.ba.gov.br](http://www.pauloafonso.ba.gov.br)

**SUMÁRIO**

**ANEXO I – PRIORIDADES E METAS DA ADMINISTRAÇÃO PÚBLICA MUNICIPAL**

**ANEXO II – METAS FISCAIS**

- Anexo II. A      Demonstrativo de Metas Fiscais e Memória de Cálculo
- Anexo II. B      Avaliação do cumprimento das metas relativas ao exercício anterior
- Anexo II. C      Anexo de metas anuais fixadas nos três exercícios anteriores
- Anexo II. D      Demonstrativo da evolução do patrimônio líquido
- Anexo II. E      Origem e Aplicação dos Recursos Obtidos com Alienação de Ativo
- Anexo II. F      Receitas e Despesas Previdenciárias do Regime Próprio de Previdência do Servidor
- Anexo II. G      Estimativa e compensação da renúncia de receita
- Anexo II. H      Demonstrativo da Margem de expansão das despesas obrigatórias de caráter  
continuado

**ANEXO III – RISCOS FISCAIS**



PREFEITURA MUNICIPAL DE PAULO AFONSO  
GABINETE DO PREFEITO

Av. Apolônio Sales, 925 Centro - Paulo Afonso - BA, CEP 48608-901  
Telefone: (75) 3281-3011 - [www.pauloafonso.ba.gov.br](http://www.pauloafonso.ba.gov.br)

§ 2º - As prioridades e metas da Administração Pública Municipal devem refletir a todo tempo os objetivos da política econômica governamental, especialmente aqueles que integram o cenário em que se baseiam as metas fiscais, e da política social.

§ 3º - Com relação às prioridades estabelecidas neste artigo, observar-se-á ainda, o seguinte:

I - suas dotações não poderão sofrer anulação para financiar créditos adicionais, salvo após justificativa circunstanciada pelo titular do órgão responsável pela implementação das prioridades pertinentes e autorização do Chefe do Poder Executivo;

II - em caso de necessidade de limitação de empenho e movimentação financeira, os órgãos e entidades da Administração Pública Municipal deverão ressaltar, sempre que possível, as ações que constituam metas e prioridades estabelecidas nos termos deste artigo.

§ 4º - As prioridades de que trata o caput são passíveis de revisão, alteração e atualização no Projeto de Lei Orçamentária para 2027, caso ocorra a necessidade de ajustes nas diretrizes estratégicas do município.

§ 5º. As metas fiscais para o exercício de 2027 são as constantes dos Anexos II-A, II-B, II-C, II-D, II-E, II-F, II-G e II-H desta Lei e poderão ser ajustadas se verificadas alterações da conjuntura nacional, estadual e municipal, dos parâmetros macroeconômicos utilizados na estimativa das receitas e despesas e do comportamento da execução dos Orçamentos de 2026, além de modificações na legislação que venham a afetar esses parâmetros.

§6º - As prioridades e metas da Administração Pública Municipal de que trata o caput, no Orçamento da Seguridade Social, estabelece as ações para o Sistema Único de Assistência Social (SUAS). As seguintes variantes direcionadas ao SUAS são:

- a) Política de Assistência Social,
- b) Assistência Social,
- c) Serviços de Proteção Social Básica, Proteção Social Especial de Média e/ou Alta Complexidade,
- d) Serviços, programas, projetos e benefícios socioassistenciais".

Art. 3º - No estabelecimento das ações que serão contempladas na Lei Orçamentária do exercício de 2027, a Administração Municipal observará as seguintes diretrizes gerais:

- I - valorização do setor público como gestor de bens e serviços essenciais;
- II - austeridade na utilização dos recursos públicos;
- III - fortalecimento da capacidade de investimento do Município, em particular para as áreas sociais básicas e de infraestrutura econômica;
- IV - empreendimento de iniciativas e ações sociais, econômicas, educacionais e culturais.
- V - priorização para os projetos de educação fundamental, proteção para criança, saúde e saneamento básico;



PREFEITURA MUNICIPAL DE PAULO AFONSO  
GABINETE DO PREFEITO

Av. Apolônio Sales, 925 Centro - Paulo Afonso - BA, CEP 48608-901  
Telefone: (75) 3281-3011 - [www.pauloafonso.ba.gov.br](http://www.pauloafonso.ba.gov.br)

- VI - preservação do interesse público e defesa de seu patrimônio, inclusive ambiental;
- VII - obtenção de níveis satisfatórios de arrecadação tributária municipal, através da instituição e regulamentação dos tributos que sejam de sua competência tributária, bem como o estabelecimento de sistemas adequados de fiscalização, arrecadação, controle e cobrança de tributos e da Dívida Ativa;
- VIII - modernização e ampliação da infraestrutura, identificação da capacidade produtiva do município, com o objetivo de promover o desenvolvimento econômico, utilizando parcerias com outras esferas do governo, bem como a iniciativa privada;
- IX - Formulação e execução de políticas sociais relacionadas com proteção da infância e juventude;
- X - Promoção eficaz de políticas públicas de combate ao trabalho infantil e profissionalização de adolescentes;

§ 1º - Garantir um percentual mínimo da receita tributária líquida anual para a promoção eficaz de políticas públicas de combate ao trabalho infantil e profissionalização de adolescentes.

§ 2º - Garantir um percentual mínimo do Fundo de Participação dos Municípios - FPM ao Fundo Municipal dos Direitos da Criança e Adolescente, adotando medidas eficazes de combate ao trabalho infantil e profissionalização de adolescentes.

Art. 4º- As prioridades e metas de que trata este Capítulo terão precedência na alocação de recursos nos orçamentos para o exercício de 2027, não se constituindo limites à programação das despesas.

## **CAPÍTULO II DAS METAS E RISCOS FISCAIS**

Art. 5º - Integra a presente Lei os anexos estabelecidos nos §§ 1º e 3º do art. 4º da Lei Complementar nº 101, de 04 de maio de 2000, denominada Lei de Responsabilidade Fiscal.

Parágrafo Único: Os anexos referidos no caput deste artigo estão em consonância com as orientações contidas no Manual de Demonstrativos Fiscais, aprovado pela Portaria STN n.º 2.057 de 15 de setembro de 2025, em sua 15ª Edição.

## **CAPÍTULO III DA ORGANIZAÇÃO E ESTRUTURA DOS ORÇAMENTOS**

Art. 6º - Para fins de organização, estruturação e execução dos orçamentos, conceituam-se:

- I - programa - instrumento de organização da ação governamental, visando à concretização dos objetivos pretendidos, sendo mensurado por indicadores estabelecidos no plano plurianual;
- II - atividade - instrumento de programação para alcançar o objetivo de um programa, envolvendo um conjunto de operações que se realizam de modo contínuo e permanente, das quais resulta um produto necessário à manutenção da ação de governo;



PREFEITURA MUNICIPAL DE PAULO AFONSO  
GABINETE DO PREFEITO

Av. Apolônio Sales, 925 Centro - Paulo Afonso - BA, CEP 48608-901  
Telefone: (75) 3281-3011 - [www.pauloafonso.ba.gov.br](http://www.pauloafonso.ba.gov.br)

- III – projeto - instrumento de programação para alcançar o objetivo de um programa, envolvendo um conjunto de operações, limitadas no tempo, das quais resulta um produto que concorre para a expansão ou aperfeiçoamento da ação de governo;
- IV - operação especial - as despesas que não contribuem para a manutenção das ações de governo, das quais não resulta um produto e não geram contraprestação direta sobre a forma de bens e serviços;
- V – função - o maior nível de agregação das diversas áreas da despesa que competem ao setor público;
- VI – subfunção - a partição da função, visando a agregar determinado subconjunto de despesa do setor público;
- VII - categoria de programação – a identificação da despesa compreendendo sua classificação em termos de programas, projetos, atividades e operações especiais, função e subfunção;
- VIII - transposição – o deslocamento de uma categoria de programação de um órgão para outro, pelo total ou saldo;
- IX - remanejamento – a mudança de dotações de uma categoria de programação para outra no mesmo órgão;
- X - transferência – o deslocamento de recursos da reserva de contingência para a categoria de programação, de uma função de governo para outra, ou de um órgão para outro;
- XI - reserva de contingência – a dotação global sem destinação específica a órgão, unidade orçamentária, programa, categoria de programação ou grupo de despesa, que será utilizada como fonte para atendimento de passivos contingentes, outros riscos e eventos fiscais imprevistos;
- XII - passivos contingentes – questões pendentes de decisão judicial que podem determinar um aumento da dívida pública. Se julgadas procedentes, ocasionará impacto sobre a política fiscal, a exemplo de ações trabalhistas e tributárias; fianças e avais concedidos por empréstimos; garantias concedidas em operações de crédito, e outros riscos fiscais imprevistos;
- XIII - créditos adicionais – as autorizações de despesas não computadas ou insuficientemente dotadas que modifiquem o valor original da Lei de Orçamento;
- XIV - crédito adicional suplementar – as autorizações de despesas destinadas a reforçar projetos ou atividades existentes na Lei Orçamentária, que modifiquem o valor global dos mesmos;
- XV - crédito adicional especial – Modalidade de crédito adicional destinado às despesas para as quais não haja dotação orçamentária específica, sendo autorizado por lei e aberto por decreto do Executivo;
- XVI - crédito adicional extraordinário – as autorizações de despesas, mediante decreto do Poder Executivo e posterior comunicação ao Legislativo, destinadas a atender necessidades imprevisíveis e urgentes em caso de guerra, comoção interna ou calamidade pública;
- XVII - unidade orçamentária - consiste em cada um dos Órgãos, Secretarias, Entidades, Unidades ou Fundos da Administração Pública Municipal, direta ou indireta, para os quais a Lei Orçamentária consigna dotações orçamentárias específicas;
- XVIII - unidade gestora - Unidade Orçamentária ou Administrativa investida de competência e poder para gerir recursos orçamentários e financeiros, próprios ou decorrentes de descentralização;
- XIX - órgão - Secretaria ou Entidade desse mesmo grau, integrante da estrutura Organizacional Administrativa do Município, na qual estão vinculadas as respectivas Unidades Orçamentárias;
- XX - Quadro de Detalhamento da Despesa (QDD) - instrumento que detalha, operacionalmente, os projetos e atividades constantes da Lei Orçamentária Anual, especificando a Categoria Econômica, o



PREFEITURA MUNICIPAL DE PAULO AFONSO  
GABINETE DO PREFEITO

Av. Apolônio Sales, 925 Centro - Paulo Afonso - BA, CEP 48608-901  
Telefone: (75) 3281-3011 - [www.pauloafonso.ba.gov.br](http://www.pauloafonso.ba.gov.br)

Grupo de Despesa e o Elemento de Despesa, constituindo-se em instrumento de execução orçamentária e gerência;

XXI - alteração do Detalhamento da Despesa – a inclusão ou reforço de dotações de elementos, dentro do mesmo projeto, atividade, categoria econômica e grupo de despesa.

Art. 7º - A classificação da despesa, segundo sua natureza, observará o esquema constante da Portaria Interministerial nº 163, de 4 de maio de 2001, dos Ministérios da Fazenda e do Planejamento, Orçamento e Gestão, com suas alterações posteriores, compondo-se de categoria econômica, grupo de despesa, modalidade de aplicação e elemento de despesa.

§ 1º - As categorias econômicas são: Despesas Correntes e Despesas de Capital, identificadas respectivamente pelos códigos 3 e 4.

§ 2º - Os grupos de natureza de despesa constituem agregação de elementos de despesa de mesmas características quanto ao objeto de gasto, conforme discriminados a seguir:

- I - Pessoal e Encargos Sociais – 1;
- II - Juros e Encargos da Dívida – 2;
- III - Outras Despesas Correntes – 3;
- IV - Investimentos – 4;
- V - Inversões Financeiras – 5;
- VI - Amortização da Dívida – 6.

§ 3º - A Reserva de Contingência será identificada pelo dígito "9", no que se refere ao grupo de natureza da despesa.

§ 4º - A modalidade de aplicação constitui-se numa informação gerencial, com a finalidade de indicar se os recursos orçamentários serão aplicados diretamente pela Administração Pública Municipal ou mediante transferência por instituições privadas sem fins lucrativos, como também por outras esferas de governo, seus órgãos, fundos e entidades.

§ 5º - A especificação da modalidade de que trata o parágrafo anterior observará as disposições estabelecidas na Portaria Interministerial nº 163/01 e suas alterações.

§ 6º - As modalidades de aplicação, aprovadas na Lei Orçamentária e em seus créditos adicionais, poderão ser modificadas, justificadamente, para atender as necessidades de execução, desde que verificada a inviabilidade técnica, operacional ou econômica da execução da despesa na modalidade prevista inicialmente.

§ 7º - O elemento de despesa tem por finalidade identificar os objetos de gasto, mediante o desdobramento da despesa com pessoal, material, serviços, obras e outros meios utilizados pela Administração Pública para consecução dos seus fins.



PREFEITURA MUNICIPAL DE PAULO AFONSO  
GABINETE DO PREFEITO

Av. Apolônio Sales, 925 Centro - Paulo Afonso - BA, CEP 48608-901  
Telefone: (75) 3281-3011 - [www.pauloafonso.ba.gov.br](http://www.pauloafonso.ba.gov.br)

§ 8º - Para os fins de registro, avaliação e controle da execução orçamentária e financeira da despesa pública, é facultado o desdobramento suplementar dos elementos de despesa.

§ 9º É vedada a execução orçamentária de programação que utilize a designação "a definir"

§ 10 O Identificador de Uso - IU tem por finalidade indicar se os recursos compõem contrapartida nacional de empréstimos ou de doações, ou se são destinados a outras aplicações, e poderá constar da Lei Orçamentária de 2027 e dos créditos adicionais, no mínimo, pelos seguintes dígitos:

I - recursos não destinados à contrapartida (IU 0);

II - contrapartida de empréstimos do Banco Internacional para Reconstrução e Desenvolvimento - BIRD (IU 1);

III - contrapartida de empréstimos do Banco Interamericano de Desenvolvimento - BID (IU 2);

IV - contrapartida de empréstimos por desempenho ou com enfoque setorial amplo (IU 3); e

V - contrapartida de outros empréstimos (IU 4); e

VI - contrapartida de doações (IU 5);

§ 11 O identificador de uso a que se refere o inciso I do § 10 poderá ser substituído por outros no Projeto de Lei Orçamentária para 2027, com a finalidade de identificar despesas específicas durante a execução orçamentária.

§ 12 O identificador de Resultado Primário - RP visa a auxiliar a apuração do resultado primário previsto no art. 2º, o qual deverá constar do Projeto de Lei Orçamentária de 2027 em todos os GNDs e identificar, de acordo com a metodologia de cálculo das necessidades de financiamento do Governo Municipal, cujo demonstrativo constará anexo à Lei Orçamentária de 2027, se a despesa é:

I - financeira (RP 0);

II - primária e considerada na apuração do resultado primário para cumprimento da meta, sendo:

a) obrigatória nos termos do artigo 17 da Lei Complementar nº101, de 04 de maio de 2000 (RP 1),

b) discricionária (RP 2));

§ 13 Para identificação dos recursos destinados as despesas que podem ser consideradas para a aplicação mínima em ações e serviços públicos de saúde, de acordo com o disposto na Lei Complementar nº 141, de 13 de janeiro de 2012, será utilizado o Código de Acompanhamento da Execução Orçamentária - CO 1002, associado à Fonte 500 - Recursos não Vinculados de Impostos, estabelecido pela portaria nº 710, de 25 de fevereiro de 2021.

§ 14 Para identificação dos recursos destinados as despesas com manutenção e desenvolvimento do ensino, observado o disposto nos art. 70 e art. 71 da Lei nº 9.394, de 20 de dezembro de 1996, será utilizado o Código de Acompanhamento da Execução Orçamentária - CO 1001, associado à Fonte 500 - Recursos não Vinculados de Impostos, estabelecido pela portaria nº 710, de 25 de fevereiro de 2021.

§ 15 Para identificação dos recursos destinados as despesas com remuneração dos profissionais da educação básica, observado o disposto no inciso XI do art. 212-A da Constituição Federal, será utilizado o Código de Acompanhamento da Execução Orçamentária - CO 1070, às Fontes 540 - Transferências do FUNDEB - Impostos e Transferências de Impostos, 541 - Transferências do



PREFEITURA MUNICIPAL DE PAULO AFONSO  
GABINETE DO PREFEITO

Av. Apolônio Sales, 925 Centro - Paulo Afonso - BA, CEP 48608-901  
Telefone: (75) 3281-3011 - [www.pauloafonso.ba.gov.br](http://www.pauloafonso.ba.gov.br)

FUNDEB - Complementação da União - VAAF e 542 - Transferências do FUNDEB - Complementação da União - VAAT, estabelecido pela portaria nº 710, de 25 de fevereiro de 2021.

§ 16 Para identificação dos recursos destinados as despesas decorrentes de emendas parlamentares individuais, na forma prevista do § 9 do art. 166, da CF/88, acrescido pela Emenda Constitucional nº 86/2015, será associado o Código de Acompanhamento da Execução Orçamentária - CO 3110 e às fontes de recursos referentes às transferências decorrentes de emendas federais

§ 17 Para identificação dos recursos destinados as despesas decorrentes de emendas parlamentares de bancada, na forma prevista do § 11 do art. 166, da CF/88, acrescido pela Emenda Constitucional nº 100/2019, será associado o Código de Acompanhamento da Execução Orçamentária - CO 3120 às fontes de recursos referentes às transferências decorrentes de emendas federais.

§ 18 Para identificação dos recursos destinados as despesas decorrentes de emendas parlamentares individuais, na forma prevista do § 9 do art. 166, da CF/88, acrescido pela Emenda Constitucional nº 86/2015, será associado o Código de Acompanhamento da Execução Orçamentária - CO 3210 e às fontes de recursos referentes às transferências decorrentes de emendas estaduais.

§ 19 Para identificação dos recursos destinados as despesas decorrentes de emendas parlamentares de bancada, na forma prevista do § 11 do art. 166, da CF/88, acrescido pela Emenda Constitucional nº 100/2019, será associado o Código de Acompanhamento da Execução Orçamentária - CO 3220 às fontes de recursos referentes às transferências decorrentes de emendas estaduais.

§ 20 Para identificação dos recursos destinados as despesas decorrentes de pagamento de benefícios previdenciários do Poder Executivo, na forma prevista na portaria nº 710, de 25 de fevereiro de 2021, será associado o Código de Acompanhamento da Execução Orçamentária - CO 1111 às fontes 800 - Recursos Vinculados ao RPPS - Fundo em Capitalização (Plano Previdenciário) e 801 - Recursos Vinculados ao RPPS - Fundo em Reparação (Plano Financeiro).

§ 21 Para identificação dos recursos destinados as despesas decorrentes de pagamento de benefícios previdenciários do Poder Legislativo, na forma prevista na portaria nº 710, de 25 de fevereiro de 2021, será associado o Código de Acompanhamento da Execução Orçamentária - CO 1121 às fontes 800 - Recursos Vinculados ao RPPS - Fundo em Capitalização (Plano Previdenciário) e 801 - Recursos Vinculados ao RPPS - Fundo em Repartição (Plano Financeiro).

**SEÇÃO I**  
**DOS PRAZOS**

Art. 8º - A proposta orçamentária anual que o Poder Executivo encaminhará à Câmara Municipal deverá ser protocolada no prazo previsto na legislação pertinente, sendo que, além da mensagem, será composta de:

- I - demonstrativos orçamentários consolidados;
- II - anexo dos Orçamentos Fiscal e da Seguridade Social;
- III - anexos da Lei de Responsabilidade Fiscal - (LC 101/00, Art. 5º).



PREFEITURA MUNICIPAL DE PAULO AFONSO  
GABINETE DO PREFEITO

Av. Apolônio Sales, 925 Centro - Paulo Afonso - BA, CEP 48608-901  
Telefone: (75) 3281-3011 - [www.pauloafonso.ba.gov.br](http://www.pauloafonso.ba.gov.br)

§ 1º - Os demonstrativos orçamentários consolidados a que se refere o inciso II do caput deste artigo, incluindo os complementos pertinentes referenciados nos arts. 2º e 22 da Lei Federal nº 4.320/64, compreenderão:

- I - receita e despesa segundo a categoria econômica, de forma a evidenciar o déficit ou superávit corrente, na forma do Anexo I de que trata o art. 2º da Lei Federal nº 4.320/64;
- II - receita segundo a categoria econômica;
- III - despesa segundo poder, órgão e unidade orçamentária, por fonte de recursos e por grupo de natureza de despesa;
- IV - despesa segundo a função, subfunção e programa;
- V - receita e despesa das entidades da Administração Indireta, segundo poder, órgão e unidade orçamentária, por categoria econômica e por fonte de recursos;
- VI - aplicação em ações e serviços públicos de saúde;
- VII - aplicação na manutenção e desenvolvimento do ensino;
- VIII - ações financiadas com recursos de operações de crédito;
- IX - demonstração da dívida fundada e flutuante;
- X - evolução da receita segundo a categoria econômica e origem;
- XI - evolução da despesa segundo a categoria econômica;
- XII - planos de aplicação dos fundos especiais;
- XIII - legislação referente à receita prevista nos Orçamentos Fiscal e da Seguridade Social;
- XIV - finalidades e legislação básica dos órgãos e entidades da Administração Pública Municipal.

§ 2º - A composição dos Orçamentos Fiscal e da Seguridade Social, a que se refere o inciso III do caput deste artigo, conterà:

- I - programa de trabalho, por poder, órgão e unidade orçamentária;
- II - demonstração da compatibilidade entre a programação constante nos Orçamentos Fiscal e da Seguridade Social e o Plano Plurianual 2026-2029.

§ 3º - Os anexos da Lei de Responsabilidade Fiscal referidas no inciso IV, do caput deste artigo, compreenderão as seguintes tabelas explicativas:

- a) Demonstrativo de Compatibilidade;
- b) Demonstrativo de Compensação e Renúncia de Receita;
- c) Demonstrativo de Reserva de Contingência;
- d) Despesas relativas à dívida e as Receitas que as atenderão.

§ 4º Até 24 (vinte e quatro) horas após o autógrafa do Projeto de Lei Orçamentária, na forma legal, o Poder Legislativo enviará ao Poder Executivo, por meio de processamento eletrônico, os dados e informações relativos ao autógrafa.

§ 5º Os dados referidos no caput deste artigo serão, reciprocamente, disponibilizados na forma acordada entre os órgãos técnicos dos Poderes Legislativo e Executivo.

Art. 9º - A Lei Orçamentária Anual compreenderá todas as receitas e despesas, quaisquer que sejam as suas origens e destinação.



**PREFEITURA MUNICIPAL DE PAULO AFONSO  
GABINETE DO PREFEITO**

Av. Apolônio Sales, 925 Centro - Paulo Afonso - BA, CEP 48608-901  
Telefone: (75) 3281-3011 - [www.pauloafonso.ba.gov.br](http://www.pauloafonso.ba.gov.br)

§ 1º - Não se consideram para os fins deste artigo as operações de crédito por antecipação de receita e outras entradas compensatórias no ativo e passivo financeiros.

§ 2º - Todas as receitas e despesas constarão da Lei de Orçamento pelos seus totais, vedadas quaisquer deduções.

§ 3º - Os Fundos e Entidades Municipais legalmente instituídos integrarão os orçamentos de seus órgãos ou entidades gestoras, em unidades orçamentárias específicas, de modo a evidenciar o princípio constitucional de sua integração à Lei Orçamentária Anual.

#### **CAPÍTULO IV**

#### **DAS DIRETRIZES PARA A ELABORAÇÃO E EXECUÇÃO DOS ORÇAMENTOS**

Art. 10 - O Projeto da Lei Orçamentária de 2027 obedecerá aos princípios da unidade, universalidade, anualidade, exclusividade, equilíbrio, legalidade, publicidade e da não-afetação da receita, estimando a Receita e fixando a Despesa, sendo estruturado e organizado na forma da presente Lei, e na Lei Complementar Federal nº 101, de 4 de maio de 2000 Lei de Responsabilidade Fiscal – LRF e, no que couber, na Lei Federal nº 4.320, de 17 de março de 1964.

Art. 11 - A elaboração dos Orçamentos Fiscal e da Seguridade Social, bem como sua execução e gestão orçamentária, financeira e contábil, serão realizadas no Sistema Integrado de Gestão, Planejamento, Contabilidade e Finanças.

#### **SEÇÃO I**

#### **DA ELABORAÇÃO DOS ORÇAMENTOS**

Art. 12 - A Lei do Orçamento Anual de 2027, abrangerá os orçamentos fiscal e da seguridade social referentes aos órgãos dos Poderes, seus fundos especiais e Fundações.

Art. 13 - A receita será detalhada na proposta, na Lei Orçamentária Anual e em seus créditos adicionais, de forma a identificar a arrecadação segundo as naturezas da receita e fontes de recursos.

§ 1º - A classificação das naturezas da receita obedecerá à estrutura e os conceitos constantes da Portaria Interministerial STN/SOF nº 831, de 07 de maio de 2021 atualizado pela Portaria STN nº 923, de 08 de julho de 2021, Portaria STN nº 1.128, de 04 de novembro de 2021, Portaria STN nº 1.446, de 14 de junho de 2022, pela Portaria STN nº 1.567, de 31 de agosto de 2022 (ATO RETIFICADOR DE 01/09/2022) e Portaria STN nº 10.460, de 7 de dezembro de 2022, da Secretaria do Tesouro Nacional, do Ministério da Fazenda e da Secretaria de Orçamento Federal, do Ministério do Planejamento, Orçamento e Gestão, que altera a estrutura de códigos da classificação da receita quanto à natureza, bem como no Ato n.º 344/2017 de 11 de outubro de 2017, Ato n.º 41/2018 de 17 de janeiro de 2018, Ato n.º 288/2018 de 23 de agosto de 2018, Ato n.º 456 de 29 de agosto de 2019 alterado pelo Ato n.º



PREFEITURA MUNICIPAL DE PAULO AFONSO  
GABINETE DO PREFEITO

Av. Apolônio Sales, 925 Centro - Paulo Afonso - BA, CEP 48608-901  
Telefone: (75) 3281-3011 - [www.pauloafonso.ba.gov.br](http://www.pauloafonso.ba.gov.br)

108 de 04 de fevereiro de 2020, Ato n.º 217 de 23 de abril de 2020 e Ato n.º 547/2024 de 27 de Agosto de 2024 do Tribunal de Contas dos Municípios do Estado da Bahia – TCM-BA.

§ 2º - A classificação das naturezas da receita de que trata o § 1º deste artigo poderá ser detalhada para atendimento às peculiaridades ou necessidades gerenciais da Administração Pública Municipal.

Art. 14 – A classificação da despesa, segundo sua natureza, observará o esquema constante da Portaria Interministerial STN/SOF n.º 163, de 04 de maio de 2001, com suas alterações posteriores, Ato n.º 344/2017 de 11 de outubro de 2017, Ato n.º 41/2018 de 17 de janeiro de 2018, Ato n.º 288/2018 de 23 de agosto de 2018, Ato n.º 456 de 29 de agosto de 2019 e Ato n.º 547/2024 de 27 de Agosto de 2024 do Tribunal de Contas dos Municípios do Estado da Bahia – TCM-BA, sendo discriminado na Lei Orçamentária e em seus respectivos créditos adicionais por categoria econômica, grupo de natureza da despesa e modalidade de aplicação, identificados respectivamente por títulos e códigos.

§ 1º - Para fins de integração do planejamento e orçamento, assim como de elaboração e execução dos orçamentos e dos seus créditos adicionais, a despesa orçamentária será especificada mediante a identificação do tipo de orçamento, das classificações institucional, funcional e da natureza da despesa, da estrutura programática discriminada em programa e projeto, atividade ou operação especial, de forma a dar transparência aos recursos alocados e aplicados para consecução dos objetivos e das metas governamentais correspondentes.

§ 2º - Os elementos de despesas têm por finalidade identificar os objetos de gastos, não sendo obrigatória sua discriminação na Lei Orçamentária de 2027 e em seus créditos adicionais.

Art. 15 - O Orçamento Analítico também denominado de Quadro de Detalhamento da Despesa – QDD, que contém a discriminação por elemento de despesa e fonte de recursos, dos projetos, atividades e operações especiais integrantes dos Programas de Trabalho aprovados na Lei Orçamentária, poderá ser ajustado, observados os limites financeiros de cada grupo de despesa, assim como o comportamento da arrecadação da receita.

Art. 16 - O Poder Executivo colocará à disposição do Poder Legislativo deste Município e do Ministério Público, no mínimo trinta dias antes do prazo final para o encaminhamento do Projeto de Lei Orçamentária Anual, as estimativas de receitas para o exercício de 2027, nos termos do disposto no § 3º do art. 12 da Lei Complementar Federal n.º 101, de 04 de maio de 2000.

Art. 17. As receitas e despesas na proposta orçamentária para o exercício de 2027 serão orçadas e fixadas segundo os preços vigentes no mês da sua elaboração

Art. 18 - A estimativa da receita do Município para a elaboração da proposta orçamentária será realizada pelo Órgão Municipal competente e considerará o disposto no art. 12, da Lei Complementar n.º 101, de 04 de maio de 2000.

Art. 19 - Além da observância das prioridades e metas fixadas nesta Lei, a Lei Orçamentária Anual e seus créditos adicionais somente incluirão novos projetos se:



PREFEITURA MUNICIPAL DE PAULO AFONSO  
GABINETE DO PREFEITO

Av. Apolônio Sales, 925 Centro - Paulo Afonso - BA, CEP 48608-901  
Telefone: (75) 3281-3011 - [www.pauloafonso.ba.gov.br](http://www.pauloafonso.ba.gov.br)

- I - tiverem sido adequadamente contemplados todos os projetos em andamento;
- II - houver viabilidade técnica e econômica;
- III - os recursos alocados viabilizarem a conclusão de uma etapa ou a obtenção de uma unidade completa;
- IV – ocorrer transferências voluntárias da União ou do Estado.

Parágrafo único - Para fins de aplicação do disposto no caput deste artigo, serão entendidos como projetos em andamento aqueles cuja execução financeira, até 30 de abril do exercício em curso, ultrapasse 15% (quinze por cento) do seu custo total estimado.

Art. 20 - As despesas com o serviço da dívida do Município deverão considerar apenas as operações contratadas e as prioridades estabelecidas, bem assim as autorizações concedidas, até a data do encaminhamento da proposta de Lei Orçamentária.

Art. 21 - Visando garantir a autonomia orçamentária, administrativa e financeira, ao Poder Legislativo ficam estipulados os seguintes limites para a elaboração de sua proposta orçamentária:

I – as despesas com pessoal e encargos sociais obedecerão ao disposto no artigo 19 da Lei Complementar nº 101, de 04 de maio de 2000, bem como o dispositivo constitucional previsto no artigo 29-A, da Constituição Federal, assegurada a revisão anual dos vencimentos dos servidores públicos municipais;

II – as despesas com custeio administrativo e operacional e as despesas com ações de expansão serão realizadas de acordo com a disponibilidade de recursos, dentro do limite estabelecido pelo texto Constitucional referido no inciso anterior.

Parágrafo único – Na elaboração de sua proposta, o Poder Legislativo obedecerá também aos princípios constitucionais da economicidade e razoabilidade.

Art. 22 - Em até trinta dias que antecede o envio do Projeto de Lei Orçamentária Anual, o Poder Legislativo deverá encaminhar sua previsão orçamentária, exclusivamente, para efeito de consolidação na proposta de orçamento do Município, não cabendo qualquer tipo de análise ou apreciação de seus aspectos de mérito e conteúdo por parte do Poder Executivo, desde que sejam atendidos os princípios constitucionais e da Lei Orgânica Municipal estabelecidos a esse respeito.

§ 1º – Será observado o disposto na Emenda Constitucional nº 58, de 23 de setembro de 2009, na Lei Complementar nº 101, de 04 de maio de 2000 e na Portaria nº 42, de 14 de abril de 1999 do Ministério do Planejamento, Orçamento e Gestão.

§ 2º - O percentual financeiro devido à Câmara Municipal deverá ser repassado à referida Casa Legislativa até o dia 20 (vinte) de cada mês.

§3º - Na hipótese do não cumprimento do prazo estabelecido no caput deste artigo, o departamento de contabilidade poderá elaborar a proposta orçamentária e fazer os devidos lançamentos, cuja programação será baseada no Orçamento em vigor.



PREFEITURA MUNICIPAL DE PAULO AFONSO  
GABINETE DO PREFEITO

Av. Apolônio Sales, 925 Centro - Paulo Afonso - BA, CEP 48608-901  
Telefone: (75) 3281-3011 - [www.pauloafonso.ba.gov.br](http://www.pauloafonso.ba.gov.br)

Art. 23 - O Poder Executivo adotará mecanismos para incentivar a participação popular, na indicação de prioridades e na elaboração da Lei Orçamentária para exercício de 2027, bem como no acompanhamento e execução dos projetos contemplados, conforme disposto no art.48 da Lei Complementar n.º 101 de 04 de maio de 2000.

Parágrafo único – Os mecanismos previstos no caput deste artigo serão operacionalizados:

I - mediante audiências públicas ou consultas públicas por meio eletrônico, realizadas na Sede e nos Distritos, com a participação da população em geral, de entidades de classes, setores organizados da sociedade civil e organizações não governamentais;

II - pela seleção conjunta, através do disposto no inciso anterior, dos projetos prioritários, por cada área considerada, a serem incorporados na proposta orçamentária do exercício.

III – nas audiências públicas ou consultas públicas, por meio eletrônico, serão adotadas formas de comunicação, acessíveis à comunidade, como meio de garantir a participação social democraticamente.

## **SEÇÃO II DAS EMENDAS PARLAMENTARES**

Art. 24 - Na apreciação do Projeto da Lei Orçamentária e dos seus créditos adicionais, não poderão ser apresentadas emendas que:

I - aumentem o valor global da despesa, inclusive mediante criação de novos projetos ou atividades, em cumprimento ao disposto no inciso I do art. 78 combinado com o disposto no art. 160 da Constituição Estadual;

II - anulem o valor de dotações orçamentárias com recursos provenientes de:

a) recursos vinculados;

b) recursos próprios de entidades da Administração Indireta, exceto quando remanejados para a própria entidade;

c) contrapartida obrigatória do Tesouro Municipal a recursos transferidos ao Município.

III - anulem despesas relativas à:

a) dotações para pessoal e encargos sociais;

b) serviço da dívida;

c) transferências tributárias constitucionais para os Municípios;

d) seguridade social.

IV - incluam ações com a mesma finalidade em mais de um órgão ou no mesmo programa, ressalvados os casos daquelas com objetivos complementares e interdependentes.

§ 1º - As emendas ao projeto de lei orçamentária não poderão ser aprovadas quando incompatíveis com as disposições desta Lei e do Plano Plurianual 2026-2029.



PREFEITURA MUNICIPAL DE PAULO AFONSO  
GABINETE DO PREFEITO

Av. Apolônio Sales, 925 Centro - Paulo Afonso - BA, CEP 48608-901  
Telefone: (75) 3281-3011 - [www.pauloafonso.ba.gov.br](http://www.pauloafonso.ba.gov.br)

§ 2º - As emendas aprovadas pelo Poder Legislativo Municipal, quando houver, constarão de anexo específico da Lei Orçamentária Anual.

§ 3º - Fica vedada a realização de emendas que modifiquem a programação de despesas de fontes de recursos com finalidades distintas.

§ 4º - A criação de novos projetos ou atividades por Emenda Parlamentar, além dos constantes da proposta de Lei Orçamentária Anual, somente será admitida mediante a redução de dotações alocadas a outros projetos ou atividades, observadas as disposições constitucionais e quando estabelecido na Lei Orgânica do Município.

§ 5º - As emendas aprovadas pelo Poder Legislativo Municipal, quando houver, com mesma finalidade de ação orçamentária integrante do Projeto de Lei Orçamentária Anual, serão dispostas em um anexo específico de Emendas Parlamentares, para demonstrar seu detalhamento.

Art. 25 - Os recursos que, em decorrência de veto, emenda ou rejeição parcial do Projeto de Lei Orçamentária, ficarem sem despesas correspondentes, poderão ser utilizados mediante créditos especiais ou suplementares.

Parágrafo único. No caso de rejeição parcial do Projeto de Lei Orçamentária, a Lei aprovada deverá prever os recursos mínimos necessários para o funcionamento dos serviços públicos essenciais, inclusive para pagamento da dívida pública e despesa com pessoal.

Art. 26 - O chefe do Poder Executivo Municipal poderá enviar mensagem à Câmara Municipal para propor modificação no projeto de lei orçamentária anual enquanto não iniciada a votação, na comissão de orçamento e finanças, da parte cuja alteração é proposta.

### SEÇÃO III

#### DA EXECUÇÃO DOS ORÇAMENTOS

Art. 27 – Poderão ser inclusas na Lei Orçamentária Anual dotações para custeio de despesas de outros entes da Federação, desde que envolvam situações claras de atendimento a interesses locais, atendidos os dispositivos constantes da Lei Complementar nº 101, de 04 de maio de 2000.

Art. 28 - A coleta de dados, o seu processamento, execução e a consolidação da Lei Orçamentária Anual para 2027, bem como suas alterações nos quadros de detalhamento da despesa, serão feitos, por meio do Sistema Integrado de Gestão e Auditoria – SIGA e ou do Sistema de Controle Externo Municipal – FAROL, como também por meio eletrônico através do e-TCM.

§1º - Os relatórios que consolidam a Lei Orçamentária Anual emitidos pelo SIGA e ou FAROL, deverão ser encaminhados ao Tribunal de Contas dos Municípios da Bahia- TCM-BA através da internet pelo módulo transferidor, devidamente validados pelo titular da Pasta ou entidade, conforme disposto na



PREFEITURA MUNICIPAL DE PAULO AFONSO  
GABINETE DO PREFEITO

Av. Apolônio Sales, 925 Centro - Paulo Afonso - BA, CEP 48608-901  
Telefone: (75) 3281-3011 - [www.pauloafonso.ba.gov.br](http://www.pauloafonso.ba.gov.br)

Resolução n.º 1.273/08 de 17 de dezembro de 2008 e Resolução n.º 1.293/10 de 16 de Dezembro de 2010 do TCM-BA e suas alterações.

§2º - Todos os documentos de que tratam as Resoluções do Tribunal de Contas dos Município - TCM-BA n.ºs 931/04, 1060/05, 1061/05, 1062/05, 1065/05, 1121/05, 1122/05, 1197/06, 1269/08, 1276/08, 1277/08, 1310/12 e 1355/17, referentes à documentação mensal da receita e da despesa e da prestação anual de contas dos jurisdicionados, serão enviados, exclusivamente, por meio eletrônico, em consonância com a Resolução n.º 1398/2020 do TCM-BA.

§3º - O Poder Executivo adotará mecanismos para o cumprimento do Decreto Nº 10.540, de 5 de novembro de 2020, instituiu o Sistema Único e Integrado de Execução Orçamentária, Administração Financeira e Controle – SIAFIC com o objetivo de assegurar a transparência da gestão fiscal de todos os entes federativos.

Art. 29 - A Lei Orçamentária conterá dotação global denominada "Reserva de Contingência", em montante equivalente à até 1% (um por cento) da sua receita corrente líquida, a ser utilizada como fonte de recursos para abertura de créditos adicionais, conforme art. 8º da Portaria Interministerial n.º 163, de 04 de maio de 2001, e para atendimento ao disposto no inciso III, art. 5º, da Lei Complementar n.º 101/2000.

Art. 30 - A lei orçamentária anual poderá conter dotações relativas a projetos a serem desenvolvidos por meio de consórcios públicos regulados pela Lei Federal n.º 11.107, de 06 de abril de 2005 e em conjunto com o Decreto n.º 6.017 de 17 de janeiro de 2007.

Art. 31 - A execução da Lei Orçamentária de 2027 e dos créditos adicionais obedecerá aos princípios constitucionais da legalidade, impessoalidade, moralidade, publicidade e eficiência na Administração Pública.

§ 1º - Quando se tratar de crédito especial, o disposto no caput deste artigo será aplicado após a publicação da respectiva lei autorizativa.

§ 2º - Na hipótese de o município não ter fixado na Lei Orçamentária Anual – LOA 2027, fica o Poder Executivo, mediante ato próprio, autorizado a inserir fonte de recurso para reforço de dotações orçamentárias, desde que respeitados os grupos de despesas correspondentes.

Art. 32 - Sancionada e promulgada a Lei Orçamentária, serão aprovados e publicados para efeito de execução orçamentária, os Quadros de Detalhamento da Despesa - QDDs relativos aos programas de trabalho integrantes da Lei Orçamentária Anual, cujos desdobramentos obedecerão ao disposto na Portaria Interministerial n.º 163/2001 e suas alterações.

§ 1º - Os QDDs deverão discriminar, por elementos, os grupos de despesa e fonte de recursos aprovados para cada categoria de programação.



PREFEITURA MUNICIPAL DE PAULO AFONSO  
GABINETE DO PREFEITO

Av. Apolônio Sales, 925 Centro - Paulo Afonso - BA, CEP 48608-901  
Telefone: (75) 3281-3011 - [www.pauloafonso.ba.gov.br](http://www.pauloafonso.ba.gov.br)

§ 2º - Os QDDs serão aprovados, no âmbito do Poder Executivo, pelo Prefeito Municipal, e, no Poder Legislativo, pelo Presidente da Câmara Municipal.

§ 3º - Os QDD's poderão ser alterados, no decurso do exercício financeiro, para atender às necessidades de execução orçamentária, respeitados, sempre, os valores dos respectivos grupos de despesa, estabelecidos na Lei Orçamentária ou em créditos suplementares e especiais regularmente abertos.

§ 4º - A classificação das fontes ou destinação de recursos de que trata o § 1º deste artigo, acompanhará a nova forma de classificação estabelecida pela Portaria da Secretaria do Tesouro Nacional nº 710, de 25 de fevereiro de 2021, e suas atualizações, podendo ser adequada às peculiaridades e necessidades da administração e ajustada, se necessário, durante a execução orçamentária do exercício.

§ 5º - As codificações orçamentárias e suas denominações, inclusive as referentes às fontes de recursos, poderão ser modificadas pelo Poder Executivo, mediante ato próprio, em decorrência da constatação da necessidade de adequação à classificação superveniente estabelecida pela Secretaria do Tesouro Nacional, observando-se, em todo o caso, as disponibilidades financeiras de cada fonte de recurso e finalidade da programação.

Art. 33 - Na elaboração, aprovação e execução do orçamento fiscal e da seguridade social para o exercício de 2027, o Município buscará a obtenção dos resultados previstos nos anexos de Metas Fiscais de que trata o art. 5º desta Lei.

§1º - As Metas Fiscais de que trata o art. 5º desta lei poderão ser revistas por ocasião da elaboração do Projeto de Lei Orçamentária, tendo em vista o comportamento das receitas e despesas municipais, além da definição das transferências constitucionais e voluntárias constantes das propostas orçamentárias da União e do Estado da Bahia.

§2º - A municipalidade buscará a manutenção da relação entre despesas correntes e receitas correntes, em trajetória inferior ao limite previsto no § 1º do art. 167-A da Constituição da República

Art. 34 - As despesas de órgãos, fundos e entidades municipais integrantes dos Orçamentos Fiscal e da Seguridade Social, decorrentes da aquisição de materiais, bens e serviços, pagamento de impostos, taxas e contribuições, quando o receptor dos recursos também for órgão, fundo, autarquia, fundação, empresa municipal dependente ou outra entidade constante desses orçamentos, serão classificadas na modalidade de aplicação de código "91" e serão executadas, obrigatoriamente, por meio de empenho, liquidação e pagamento.



PREFEITURA MUNICIPAL DE PAULO AFONSO  
GABINETE DO PREFEITO

Av. Apolônio Sales, 925 Centro - Paulo Afonso - BA, CEP 48608-901  
Telefone: (75) 3281-3011 - [www.pauloafonso.ba.gov.br](http://www.pauloafonso.ba.gov.br)

**SEÇÃO IV**  
**DO EQUILIBRIO ENTRE RECEITAS E DESPESAS**

Art. 35 - São medidas para a manutenção do equilíbrio das finanças públicas e formação de poupança interna destinadas aos programas de governo, dentre outras:

I - no âmbito das receitas:

- a) aumento real da arrecadação tributária;
- b) recebimento da dívida ativa tributária;
- c) recuperação de créditos junto à União;
- d) geração de recursos provenientes da prestação de serviços públicos;
- e) adequação dos benefícios fiscais.

II - no âmbito das despesas:

- a) racionalização, controle e administração de despesas com custeio administrativo e operacional;
- b) controle e administração das despesas com pessoal e encargos sociais;
- c) administração e controle dos pagamentos da dívida pública;
- d) autorização e execução de investimentos dentro da capacidade de desembolso do Município;
- e) execução das despesas vinculadas dentro dos limites estabelecidos pelas normas legais;
- f) controle de custos.

§1º - O órgão central do sistema municipal de planejamento, com base na estimativa da receita e tendo em vista o equilíbrio fiscal do município, estabelecerá o limite global máximo para a elaboração da proposta orçamentária de cada secretaria da Administração Direta do Poder Executivo, incluindo as entidades da Administração Indireta e os fundos a ele vinculados.

§ 2º - Caso o limite previsto no caput do art. 167-A da Constituição da República seja ultrapassado, os órgãos e as entidades do Município adotarão as medidas de ajuste fiscal previstas nos incisos do referido artigo.

**SEÇÃO V**  
**DAS DIRETRIZES DOS ORÇAMENTOS FISCAL E DA SEGURIDADE SOCIAL**

Art. 36 - Os Orçamentos Fiscal e da Seguridade Social discriminarão a despesa por unidade orçamentária, funções e subfunções de governo, programas, projetos e atividades, com suas respectivas dotações por grupo de natureza de despesa e modalidade de aplicação.

Art. 37 - O Orçamento Fiscal do Município abrangerá todas as receitas e despesas dos Poderes, seus fundos, órgãos e entidades da Administração Direta e Indireta.

Parágrafo Único - A proposta do orçamento fiscal incluirá os recursos necessários à aplicação mínima na manutenção e desenvolvimento do ensino, para cumprimento do disposto no art. 212 da Constituição Federal.



PREFEITURA MUNICIPAL DE PAULO AFONSO  
GABINETE DO PREFEITO

Av. Apolônio Sales, 925 Centro - Paulo Afonso - BA, CEP 48608-901  
Telefone: (75) 3281-3011 - [www.pauloafonso.ba.gov.br](http://www.pauloafonso.ba.gov.br)

Art. 38 - O Orçamento da Seguridade Social abrangerá as ações governamentais dos poderes e órgãos, fundos e entidades da Administração Direta e Indireta, vinculadas às funções de saúde, previdência e assistência social.

Parágrafo Único - A proposta do orçamento da seguridade social contemplará também os recursos necessários à aplicação mínima em ações de serviços públicos de saúde, para cumprimento do disposto na Emenda Constitucional nº 29/2000.

Art. 39 - Os recursos do Orçamento da Seguridade Social compreenderão:

I – recursos originários dos orçamentos do Município, transferências de recursos do Estado da Bahia e da União, decorrentes da execução descentralizada das ações de saúde e dos convênios firmados com órgãos e entidades que tenham como objetivos a assistência e previdência social;

II – receitas próprias dos órgãos, fundos e entidades que integram exclusivamente o Orçamento da Seguridade Social.

## SEÇÃO VI

### DAS DISPOSIÇÕES SOBRE A PROGRAMAÇÃO DA EXECUÇÃO ORÇAMENTÁRIA E FINANCEIRA E SUA LIMITAÇÃO

Art. 40 - Com vistas ao cumprimento das metas fiscais previstas nesta Lei, o Poder executivo, através de decreto, consolidará e elaborará, em até trinta dias após a publicação da Lei Orçamentária de 2027, a programação financeira, visando compatibilizar os gastos com a efetiva arrecadação das receitas, com as metas bimestrais de realização e o cronograma de execução mensal de desembolso para o referido exercício, contemplando os limites por unidade orçamentária.

§ 1º - O Poder Executivo, quando verificado, que a realização da receita está aquém do previsto, promoverá a limitação de empenho e movimentação financeira, adequando o cronograma de execução mensal de desembolso ao fluxo efetivo da receita realizada, em conformidade com o disposto nos arts. 8º e 9º, da Lei Complementar nº 101/2000.

§ 2º - O contingenciamento se dará quando do retardamento ou da inexecução de parte da programação de despesa prevista na Lei Orçamentária, em função da insuficiência de receitas.

§ 3º - O Governo Municipal emitirá um decreto limitando os valores autorizados na Lei Orçamentária Anual - LOA, relativos às despesas discricionárias ou não legalmente obrigatórias, sendo que este apresentará, como anexos, limites orçamentários para a movimentação e o empenho de despesas, bem como limites financeiros que impeçam o pagamento de despesas empenhadas e inscritas em restos a pagar, inclusive de anos anteriores.



PREFEITURA MUNICIPAL DE PAULO AFONSO  
GABINETE DO PREFEITO

Av. Apolônio Sales, 925 Centro - Paulo Afonso - BA, CEP 48608-901  
Telefone: (75) 3281-3011 - [www.pauloafonso.ba.gov.br](http://www.pauloafonso.ba.gov.br)

Art. 41 - Havendo a necessidade da limitação do empenho das dotações orçamentárias e da movimentação financeira para atingir as metas fiscais previstas nos Anexos que integram esta Lei, adotar-se-ão os seguintes procedimentos:

I - definição, em separado, do percentual de limitação para o conjunto de projetos, atividades finalísticas, atividades de manutenção e operações especiais, calculado de forma proporcional à participação dos Poderes, no total das dotações fixadas inicialmente na Lei Orçamentária de 2027, em cada categoria de programação indicada, excluídas as dotações destinadas à execução de obrigações constitucionais e legais e ao pagamento de serviço da dívida;

II - a limitação de empenho e movimentação financeira deverá ser efetuada observando-se a seguinte ordem decrescente:

- a) investimentos e inversões financeiras;
- b) as despesas atendidas com recursos de contrapartida em operações de créditos e convênios;
- c) outras despesas correntes.

IV – São excluídas da limitação de empenho e movimentação financeira de que trata este caput deste artigo:

- a) despesa com pessoal e encargos sociais;
- b) despesas com serviço da dívida.

§ 1º - Caberá ao Órgão de Planejamento ou equivalente, no âmbito do Poder Executivo, analisar os projetos e atividades finalísticas, inclusive suas metas, cujas execuções poderão ser adiadas sem afetar os resultados finais dos programas governamentais contemplados na Lei Orçamentária.

§ 2º - Caso ocorra à recuperação da receita prevista, total ou parcialmente, far-se-á a recomposição das dotações limitadas de forma proporcional às reduções realizadas.

§ 3º Fica o Poder Executivo autorizado a utilizar os mecanismos de ajuste fiscal a fim de manter o limite das despesas primárias correntes, conforme previsto no art. 167-A da Constituição da República.

**CAPÍTULO V**  
**DAS DISPOSIÇÕES REFERENTES ÀS TRANSFERÊNCIAS VOLUNTÁRIAS**  
**SEÇÃO I**  
**DAS TRANSFERÊNCIAS VOLUNTÁRIAS AO SETOR PÚBLICO E PRIVADO**

Art. 42 - A inclusão de dotações a título de subvenções, contribuições ou auxílios na Lei Orçamentária de 2027 e em seus créditos adicionais, somente será feita se atender às exigências legais, constantes do art. 26 da Lei Complementar Federal nº 101/00, se destinadas às entidades públicas e privadas sem fins lucrativos que exerçam atividades de natureza continuada e que preencham uma das seguintes condições:



PREFEITURA MUNICIPAL DE PAULO AFONSO  
GABINETE DO PREFEITO

Av. Apolônio Sales, 925 Centro - Paulo Afonso - BA, CEP 48608-901  
Telefone: (75) 3281-3011 - [www.pauloafonso.ba.gov.br](http://www.pauloafonso.ba.gov.br)

- I - sejam de atendimento direto e gratuito ao público, nas áreas de assistência social, saúde, educação, cultura e esporte;
- II - atendam ao disposto no art. 204 da Constituição Federal, no caso de prestação de assistência social, e no art. 61 do seu Ato das Disposições Constitucionais Transitórias, no caso de entidades educacionais;
- III - sejam qualificadas como Organizações Sociais ou como Organizações da Sociedade Civil de Interesse Público;
- IV - sejam signatárias de contrato de gestão com a Administração Pública Municipal;
- V - sejam qualificadas para o desenvolvimento de atividades esportivas que contribuam para a capacidade de atletas nas modalidades de torneios, campeonatos de amadores e profissionais que de alguma forma incentivem o esporte e representem o Município, desde que formalizada a requisição mediante apresentação do projeto onde estejam indicados o objeto, finalidades, forma de execução e planilha de custos, devendo também ser de alguma forma evidenciada a participação do Governo Municipal no projeto e eventos.
- VI - de atendimento às pessoas em situação de risco social ou diretamente alcançadas por programas e ações de combate à pobreza e geração de trabalho e renda, em especial crianças e adolescentes, mulheres, assentados da reforma agrária, pescadores artesanais, agricultores familiares, trabalhadores rurais, e as populações ribeirinhas, quilombolas e indígenas;

§ 1º - Aos órgãos ou entidades responsáveis pela concessão de subvenções sociais, contribuições ou auxílios, conforme previsto no caput deste artigo, competirá verificar, quando da assinatura de convênio ou contrato de gestão, o cumprimento das exigências legais.

## SEÇÃO II DAS TRANSFERÊNCIAS VOLUNTÁRIAS A PESSOAS FÍSICAS

Art. 43 - A destinação de ajuda financeira, a qualquer título, à pessoas físicas, somente se fará para garantir a eficácia da execução de programa governamental específico, nas áreas de assistência social, saúde, educação, cultura e esporte, atendido ao disposto no art. 26 da Lei Complementar Federal nº 101/00, inclusive a prévia autorização por lei específica e, desde que, concomitantemente:

- I - o programa governamental específico em que se insere o benefício esteja previsto na Lei Orçamentária de 2027;
- II - reste demonstrada a necessidade do benefício como garantia de eficácia do programa governamental em que se insere;
- III - haja prévia publicação, pelo respectivo Poder, de normas a serem observadas na concessão do benefício que definam, entre outros aspectos, critérios objetivos de habilitação, classificação e seleção dos beneficiários;
- IV - definam-se mecanismos de garantia de transparência e publicidade na execução das ações governamentais legitimadoras do benefício.



PREFEITURA MUNICIPAL DE PAULO AFONSO  
GABINETE DO PREFEITO

Av. Apolônio Sales, 925 Centro - Paulo Afonso - BA, CEP 48608-901  
Telefone: (75) 3281-3011 - [www.pauloafonso.ba.gov.br](http://www.pauloafonso.ba.gov.br)

§ 1º - É vedada a destinação de recursos de que trata o caput deste artigo à pessoa física que seja cônjuge ou companheiro, bem como parente em linha reta, colateral ou por afinidade, até o segundo grau, de dirigente do órgão ou entidade concedente do benefício.

§ 2º - A execução da despesa de que trata esta seção deverá ser feita com o uso das classificações 3.3.90.18 para auxílio financeiro a estudantes ou 3.3.90.48 quando se tratar de outros auxílios financeiros à pessoas físicas, e discriminada no subelemento que retrate fielmente o objetivo do benefício.

#### **CAPÍTULO VI**

#### **DAS NORMAS RELATIVAS AO CONTROLE DE CUSTOS E AVALIAÇÃO DOS RESULTADOS DOS PROGRAMAS FINANCIADOS COM RECURSOS DOS ORÇAMENTOS**

Art. 44 – O Poder Executivo realizará estudos visando à definição de sistema de controle de custos e avaliação do resultado dos programas de governo.

Art. 45 – A alocação dos recursos na Lei Orçamentária Anual, em seus créditos adicionais e na respectiva execução, observadas as demais diretrizes desta Lei, tendo em vista propiciar o controle de custos, o acompanhamento e a avaliação dos resultados das ações de Governo, será feita:

I - por programa e ação orçamentária, com a identificação da classificação orçamentária da despesa pública;

II - diretamente à unidade orçamentária responsável pela execução da ação orçamentária correspondente, excetuadas aquelas cujas dotações se enquadrem nos termos deste artigo.

§ 1º. O Poder Executivo promoverá amplo esforço de redução de custos, otimização de gastos e reordenamento de despesas do setor público municipal, sobretudo pelo aumento da produtividade na prestação de serviços públicos e sociais.

§ 2º. Merecerá destaque o aprimoramento da gestão orçamentária, financeira e patrimonial, por intermédio da modernização dos instrumentos de planejamento, execução, avaliação e controle interno.

Art. 46 - A manutenção do nível das atividades terá prioridade sobre as ações que visem à sua expansão ou criação de novas despesas. A alocação dos recursos na Lei Orçamentária e em seus créditos adicionais será feita de forma a propiciar o controle dos custos das ações e a avaliação dos resultados dos programas de governo.

#### **CAPÍTULO VII**

#### **DAS ALTERAÇÕES NA LEGISLAÇÃO TRIBUTÁRIA DO MUNICÍPIO E MEDIDAS PARA INCREMENTO DA RECEITA**



PREFEITURA MUNICIPAL DE PAULO AFONSO  
GABINETE DO PREFEITO

Av. Apolônio Sales, 925 Centro - Paulo Afonso - BA, CEP 48608-901  
Telefone: (75) 3281-3011 - [www.pauloafonso.ba.gov.br](http://www.pauloafonso.ba.gov.br)

Art. 47 - Em caso de necessidade, o Poder Executivo poderá encaminhar à Câmara Municipal projeto de Lei dispondo sobre alterações na área da administração tributária municipal, com destaque para:

- I - adequação da legislação tributária municipal em decorrência de alterações das normas estaduais e federais;
- II - revisão, atualização ou adequação da legislação tributária municipal sobre Imposto Predial e Territorial Urbano - IPTU, suas alíquotas, forma de cálculo, condições de pagamento, remissões ou compensações, descontos e isenções, inclusive com relação à progressividade deste imposto;
- III - revisão da legislação sobre as taxas pelo exercício do poder de polícia;
- IV - adaptação e ajustamento da legislação tributária municipal;
- V - revisão da planta genérica de valores, ajustando-a aos movimentos de valorização de mercado imobiliário;
- VI - aperfeiçoamento dos sistemas de fiscalização, cobrança e arrecadação de tributos, objetivando a sua exatidão;
- VII - revisão da legislação referente ao Imposto sobre Serviços de Qualquer Natureza- ISSQN;
- VIII - revisão da legislação aplicável ao Imposto sobre a Transmissão Inter Vivos e de Bens Imóveis e de direitos reais sobre imóveis;
- IX - incentivo a setores emergentes do sistema econômico, com prioridade às micro e pequenas empresas;
- X - prioridades na execução das Leis Municipais que disponham sobre incentivos e benefícios fiscais para a geração de empregos;
- XI - estabelecimento de critérios de compensação de renúncia, caso o município conceda incentivos ou benefícios de natureza tributária;
- XII - instituição e regulamentação de todos os tributos de competência do Município;
- XIII - modernização dos procedimentos de administração tributária, financiado com recursos de terceiros.

§ 1º Considerando o disposto no artigo 11 da Lei Complementar Federal n.º 101 de 2000, deverão ser adotadas medidas necessárias à instituição, previsão e efetiva arrecadação de tributos de competência constitucional do Município;

§ 2º Os recursos decorrentes das alterações previstas neste artigo serão incorporados aos respectivos orçamentos mediante a abertura de créditos adicionais, no decorrer do exercício, observada a legislação aplicável, em especial o que dispõe o título V, da Lei Federal n.º 4.320/64;

§ 3º A Câmara Municipal apreciará as matérias que lhe sejam encaminhadas nos termos deste artigo, até o encerramento do segundo período Legislativo, a fim de permitir a sua vigência no exercício de 2027;

§ 4º - O projeto de lei que conceda ou amplie incentivos ou benefícios de natureza tributária que importem em renúncia de receita, além de atender ao interesse público, deverá:

- I - estar acompanhado da estimativa do impacto orçamentário-financeiro no exercício em que deva iniciar sua vigência e nos dois subsequentes;
- II - atender a Lei de Diretrizes Orçamentárias - LDO;



PREFEITURA MUNICIPAL DE PAULO AFONSO  
GABINETE DO PREFEITO

Av. Apolônio Sales, 925 Centro - Paulo Afonso - BA, CEP 48608-901  
Telefone: (75) 3281-3011 - [www.pauloafonso.ba.gov.br](http://www.pauloafonso.ba.gov.br)

III - atender a pelo menos uma das seguintes condições:

- a) demonstrar que a renúncia foi considerada na estimativa de receita da lei orçamentária e que não afetará as metas de resultados fiscais previstas no anexo próprio da LDO;
- b) estar acompanhada de medidas de compensação, no exercício financeiro em que deva iniciar sua vigência de renúncia e nos dois subsequentes, por meio de aumento de receita proveniente da elevação de alíquotas, ampliação da base de cálculo, majoração ou criação de tributo ou contribuição.

Art. 48 - A arrecadação decorrente das receitas municipais deverá possibilitar a prestação de serviços de qualidade e investimentos, com a finalidade de possibilitar o desenvolvimento econômico.

Art. 49 - O Poder Executivo deverá considerar para a estimativa da receita orçamentária as medidas adequadas à expansão da arrecadação tributária municipal.

Parágrafo único - A mensagem que encaminhar o projeto de lei de alteração da legislação tributária deverá discriminar e estimar os recursos incrementados, decorrentes da alteração proposta.

### **CAPÍTULO VIII** **DAS DISPOSIÇÕES RELATIVAS ÀS DESPESAS COM PESSOAL E ENCARGOS SOCIAIS**

Art. 50 - A política de pessoal do Poder Executivo Municipal poderá ser objeto de negociação com as entidades sindicais e associações representativas dos servidores, empregados públicos municipais, ativos e inativos, através de atos e instrumentos próprios.

Art. 51 - As dotações orçamentárias destinadas às despesas com pessoal e encargos sociais serão estimadas com base nas despesas executadas no mês de julho de 2026, projetadas para o exercício de 2027, considerando os eventuais acréscimos legais, inclusive revisão geral, sem distinção de índices a serem concedidos aos servidores, alterações de planos de carreira e admissões para preenchimento de cargos, observados, além da legislação pertinente em vigor, os limites previstos no artigo 19 da Lei Complementar nº 101, de 04 de maio de 2000.

Parágrafo Único: Caso a despesa com pessoal exceda 95% (noventa e cinco por cento) do limite estabelecido no inciso III do artigo 19 da LC nº 101/00, admitir-se-á a contratação de horas extras para atendimento a necessidade de serviços de saúde, educação e serviços urbanos, bem como às situações de estado de emergência.

Art. 52 - As despesas decorrentes de contratos de terceirização de mão-de-obra, que se referem à substituição de servidores e empregados, de acordo com o § 1º, do art. 18, da Lei Complementar nº 101/2000, e aquelas referentes ao ressarcimento de despesa de pessoal requisitado, serão classificadas em dotação específica e computadas no cálculo do limite da despesa total com pessoal.

§ 1º - Não se considera como substituição de servidores e empregados públicos, para efeito do caput deste artigo, os contratos de terceirização que tenham por objeto a execução indireta de atividades



PREFEITURA MUNICIPAL DE PAULO AFONSO  
GABINETE DO PREFEITO

Av. Apolônio Sales, 925 Centro - Paulo Afonso - BA, CEP 48608-901  
Telefone: (75) 3281-3011 - [www.pauloafonso.ba.gov.br](http://www.pauloafonso.ba.gov.br)

que, não representando relação direta de emprego, preencham simultaneamente as seguintes condições:

I - sejam acessórias, instrumentais ou complementares aos assuntos que constituem área de competência legal e regulamentar do órgão ou entidade;

II - não sejam inerentes às categorias funcionais abrangidas por plano de cargos do quadro de pessoal do órgão ou entidade, salvo expressa disposição legal em contrário, ou quando se tratar de cargo ou categoria em extinção.

§ 2º - Para os efeitos deste artigo, não serão considerados os contratos de terceirização de mão-de-obra para execução de serviços de limpeza, manutenção, vigilância e segurança patrimonial e outros de atividades-meio, desde que as categorias funcionais específicas existentes no quadro de pessoal do órgão ou entidade sejam remanescentes de fusões institucionais ou de quadros anteriores, não comportando a existência de vagas para novas admissões ou contratações.

Art. 53 - Para fins de atendimento ao disposto na Constituição Federal e na Constituição do Estado da Bahia, fica autorizada a concessão de qualquer vantagem, o aumento de remuneração, a criação de cargos, empregos e funções, a alteração de estrutura de carreiras, bem como admissão ou contratação de pessoal, a qualquer título, constantes de quadro específico da lei orçamentária, observadas as normas constitucionais e legais específicas.

Art. 54 - Serão previstas na lei orçamentária anual as despesas específicas para formação, treinamento, desenvolvimento e capacitação profissional dos recursos humanos, bem como as necessárias à realização de certames, provas e concursos, tendo em vista as disposições legais relativas à promoção, acesso e outras formas de mobilidade funcional previstas nas leis que tratam dos Planos de Cargos e Salários e dos Planos de Carreiras do Município.

## CAPÍTULO IX

### DAS DISPOSIÇÕES SOBRE A DÍVIDA PÚBLICA MUNICIPAL E OPERAÇÃO DE CRÉDITO

Art. 55 – A Lei Orçamentária Anual garantirá recursos para pagamento da despesa com amortização e encargos da dívida contratual, com o refinanciamento da dívida pública municipal nos termos dos contratos firmados.

Art. 56 – A administração da dívida pública municipal terá por prioridades a minimização dos custos e a viabilização de fontes alternativas de recursos para o Tesouro Municipal.

Art. 57 - A Procuradoria Geral do Município encaminhará aos órgãos e entidades devedoras a relação dos débitos constantes de precatórios judiciais a serem incluídos na proposta orçamentária para 2027, conforme determina o art. 100, § 1º, da Constituição Federal, alterado pela Emenda Constitucional n.º 114, discriminada por órgão da administração direta e por grupo de natureza de despesas, especificando no mínimo:

I - número da ação originária;



PREFEITURA MUNICIPAL DE PAULO AFONSO  
GABINETE DO PREFEITO

Av. Apolônio Sales, 925 Centro - Paulo Afonso - BA, CEP 48608-901  
Telefone: (75) 3281-3011 - [www.pauloafonso.ba.gov.br](http://www.pauloafonso.ba.gov.br)

- II- número do precatório;
- III - tipo de causa julgada;
- IV - data da autuação do precatório;
- V - nome do beneficiário e o número de sua inscrição no Cadastro Nacional de Pessoa Física (CPF) ou no Cadastro Nacional de Pessoa Jurídica (CNPJ) do Ministério da Fazenda;
- VI - valor individualizado por beneficiário e total do precatório a ser pago;
- VII - data do trânsito em julgado e;
- VIII- número da Vara ou Comarca de origem.

Parágrafo único - A atualização monetária dos precatórios, determinada no § 1º art. 100 da Constituição Federal, e das parcelas resultantes do disposto no artigo 78 do ADCT - Ato das Disposições Constitucionais Transitórias, observará no exercício de 2027, inclusive em relação às causas trabalhistas, a taxa referencial do Sistema Especial de Liquidação e de Custódia (SELIC), acumulada mensalmente, nos termos do Art. 3º da Emenda Constitucional n.º 113/2021, ressalvada a aplicação do IPCA-E no período de graça constitucional, conforme jurisprudência do Supremo Tribunal Federal.

Art. 58 - Para fins de acompanhamento, controle e centralização, os órgãos da Administração Pública Municipal direta submeterão os processos referentes ao pagamento de precatórios à apreciação da Procuradoria Geral do Município, antes do atendimento da requisição judicial, observadas as normas e orientações a serem baixadas por aquela unidade.

Art. 59 - A lei orçamentária poderá conter autorização para realização de operação de crédito por antecipação da receita orçamentária, desde que observado o disposto no art. 38 da Lei Complementar Federal n.º 101/2000 e atendidas as exigências estabelecidas na resolução n.º. 43, de 2001 do Senado Federal.

Art. 60 - As operações de crédito, interna e externa, reger-se-ão pelo que determinam as resoluções do Senado Federal e deverão estar em conformidade com dispositivos da Lei Complementar Federal n.º 101/2000 pertinentes à matéria.

Art. 61 - Somente poderão ser incluídas no projeto de lei orçamentária as receitas e a programação de despesas decorrentes de operações de crédito que já tenham sido aprovadas pela Câmara Municipal.

Parágrafo único. As operações de crédito que forem contratadas após a aprovação do projeto de lei orçamentária obrigam o Poder Executivo a encaminhar ao Poder Legislativo projeto de lei especificando as receitas e a programação das despesas.

## CAPÍTULO X DAS DISPOSIÇÕES FINAIS

Art. 62 - A contabilidade para o exercício de 2027 deverá instituir instrumentos eficientes para elaboração das demonstrações consolidadas e padronizadas com base no Plano de Contas Aplicado



PREFEITURA MUNICIPAL DE PAULO AFONSO  
GABINETE DO PREFEITO

Av. Apolônio Sales, 925 Centro - Paulo Afonso - BA, CEP 48608-901  
Telefone: (75) 3281-3011 - [www.pauloafonso.ba.gov.br](http://www.pauloafonso.ba.gov.br)

ao Setor Público no termo da Portaria STN nº 23, de 11 de dezembro de 2023 e em conformidade com o Manual de Contabilidade Aplicada ao Setor Público (MCASP) – 10ª Edição, e suas atualizações.

Art.63 - O Precatório do Fundo de Manutenção e Desenvolvimento do Ensino Fundamental e de Valorização do Magistério - FUNDEF é composto por diferenças não transferidas para o município nos anos de 1997 à 2006. Pela Lei nº 9.424/1996 vigente à época, 60% dos valores do FUNDEF deveriam ser aplicados obrigatoriamente na remuneração dos profissionais do magistério. Desta forma, sem qualquer dúvida, considerando que o Precatório do município receberá é formado por valores atrasados devidos ao FUNDEF, 60% destes, devem ser necessariamente rateados entre os profissionais do magistério em exercício no período em questão.

§ 1º a Lei Federal 14.325/2022, que, determina que os recursos direcionados para o pagamento de salários vão beneficiar:

- a) Os profissionais do magistério da educação básica que estavam no cargo, com vínculo estatutário, celetista ou temporário, durante o período em que ocorreram os repasses a menos do Fundef (1997-2006), Fundeb (2007-2020) e Fundeb permanente (a partir de 2021);
- b) Os aposentados que comprovarem efetivo exercício nas redes públicas escolares, nos períodos acima, ainda que não tenham mais vínculo direto com a administração pública, ou seus herdeiros.
- c) O valor destinado a cada profissional será proporcional à jornada de trabalho e aos meses de efetivo exercício na atividade, e não se incorpora à remuneração principal.

§2º - Motivo de disputa entre os envolvidos, Servidores x Entes Públicos x Órgãos de Controle x Poder Judiciário, a questão foi resolvida, de maneira definitiva, com a aprovação da EC 114/2021, disposição reafirmada com a vigência da Lei Federal 14.325/2022, que expressamente determinou a destinação de 60% destes Precatórios aos professores.

§3º - A destinação de valores de precatórios relacionados a verbas do Fundef/ Fundeb para o pagamento de honorários advocatícios é inconstitucional, por ser incompatível com o art. 60, do ADCT, com a redação conferida pela EC 14/1996, bem como é ilegal, por estar em desacordo com as disposições da Lei 11.494/2007; a restrição ao pagamento de honorários advocatícios alcança tanto a retribuição pecuniária a escritórios e/ou advogados que tenham participado apenas da fase de execução Ação Civil Pública promovida pelo MPF (ACP 1999.61.00.050616-0) quanto os demais, que eventualmente tenham sido responsáveis pelo patrocínio de ações autônomas desde a fase de conhecimento.

§4º - A Instrução Cameral n.º 001/2023 – 1º C de 21 de novembro de 2023, do Tribunal de Contas dos Municípios da Bahia – TCM-BA resolve instruir:

- a) Os valores recebidos pelos Municípios a título de JUROS DE MORA incidentes sobre os precatórios de FUNDEF/FUNDEB têm aplicação livre, não havendo obrigatoriedade de observância da vinculação constitucional às ações consideradas como de manutenção e desenvolvimento do ensino;



PREFEITURA MUNICIPAL DE PAULO AFONSO  
GABINETE DO PREFEITO

Av. Apolônio Sales, 925 Centro - Paulo Afonso - BA, CEP 48608-901  
Telefone: (75) 3281-3011 - [www.pauloafonso.ba.gov.br](http://www.pauloafonso.ba.gov.br)

- b) O entendimento ora firmado aplica-se aos recursos já recebidos e ainda mantidos em conta bancária pela Municipalidade;
- c) Em homenagem ao ato jurídico perfeito e à coisa julgada, a parcela de juros de mora incidentes sobre os precatórios do FUNDEF/FUNDEB que já tiver sido utilizada não será mais considerada para fins de aplicação do posicionamento aqui adotado;
- d) Os juros de mora incidentes sobre os precatórios do FUNDEF/ FUNDEB constituem "Receitas Orçamentárias", passíveis de serem aplicados livremente, devendo ser agregados sob o código de fonte ou destinação de recursos "501 - Outros Recursos não Vinculados", conforme Resolução TCM nº 1.428/2021. Possuem "Destinação Ordinária" e podem ser categorizados em "Outras Receitas Correntes", devendo, ainda, ser observadas eventuais alterações promovidas pela Secretaria do Tesouro Nacional do Ministério da Economia - STN/ME e a redação do art. 22-A da lei 8906/94. (conforme decidido no Recurso Inominado nº 18524e23).

Art. 64 - O Poder Executivo poderá, mediante abertura de créditos suplementares transpor, remanejar ou transferir, total ou parcialmente, as dotações orçamentárias aprovadas na Lei Orçamentária de 2027 e em créditos adicionais, em decorrência da extinção, transformação, transferência, incorporação ou desmembramento de órgãos e entidades, bem como de alterações de suas competências ou atribuições, mantida a estrutura programática e respectivo produto, assim como o correspondente detalhamento por categoria econômica, grupo de natureza da despesa e modalidades de aplicação.

Art. 65 - Fica o Poder Executivo autorizado a incorporar de forma direta na Lei Orçamentária para 2027, quando da sua publicação, as eventuais alterações da estrutura organizacional do Município, bem como na classificação orçamentária da receita e despesa, permanecendo inalterado o valor total do Orçamento Anual, decorrentes de alteração na legislação federal ou estadual ocorridas após o encaminhamento do Projeto de Lei Orçamentária para 2027 à Câmara Municipal de Vereadores.

Art. 66 - Os fundos especiais do Município, criados na forma do disposto no artigo 167, inciso IX, da Constituição Federal, e disposições contidas na Lei nº 4.320/64, constituir-se-ão em unidades orçamentárias vinculadas a um órgão da Administração Municipal.

Art. 67 - Se o Projeto de Lei Orçamentária não for aprovado até o término do período legislativo em curso, a Câmara Municipal será de imediato convocada, extraordinariamente, pelo seu Presidente, até que tal matéria seja apreciada.

Art. 68 - Os valores das metas fiscais, em anexo, devem ser vistos como indicativos. Para tanto, ficam admitidas variações de forma a acomodar a trajetória que as determine até o envio do Projeto de Lei Orçamentária para 2027, desde que a receita efetivamente realizada justifique as variações.

Art. 69 - Os recursos que, em decorrência de veto, emenda ou rejeição do Projeto de Lei Orçamentária Anual, ficarem sem despesas correspondentes, deverão ser adicionadas à reserva de contingência.



PREFEITURA MUNICIPAL DE PAULO AFONSO  
GABINETE DO PREFEITO

Av. Apolônio Sales, 925 Centro - Paulo Afonso - BA, CEP 48608-901  
Telefone: (75) 3281-3011 - [www.pauloafonso.ba.gov.br](http://www.pauloafonso.ba.gov.br)

Art. 70 - Para as despesas cujas fontes de custeio sejam provenientes de Operações de Crédito e Convênios para transferências de recursos, somente serão efetivadas com a assinatura dos atos e o consequente ingresso do recurso do tesouro, incluindo a contrapartida referente à operação.

Art. 71 - Para efeito do que dispõe o art. 16, § 3º, da Lei Complementar nº 101, de 04 de maio de 2000, entende-se como despesa irrelevante aquela cujo valor não ultrapasse, para bens e serviços, respectivamente, os limites dos incisos I e II do art. 75 da Lei Federal nº 14.133, de 01 de abril de 2021 e suas alterações.

Art. 72 - O detalhamento das dotações orçamentárias por elemento de despesa se dará após a publicação da Lei Orçamentária Anual, através da divulgação do Decreto de Aprovação do Quadro de Detalhamento de Despesas, após ser efetivado nos sistemas informatizados de planejamento e finanças.

Art. 73 - Na hipótese de não utilização da Reserva de Contingência, nos fins previstos no artigo 29 desta Lei, até 30 de setembro de 2027, o Poder Executivo disporá sobre a destinação da dotação para financiamento da abertura de créditos adicionais devidamente autorizados.

Art. 74 - A celebração de parcerias em regime de mútua cooperação entre a Administração Pública Municipal e as Organizações da Sociedade Civil, que envolvam transferência de recursos financeiros para consecução de finalidades de interesse público e recíproco, deverá observar as regras estabelecidas na Lei Federal nº 13.019, de 31 de julho de 2014 e suas alterações posteriores, aplicando-se esta Lei no que couber.

Art. 75 - As propostas de modificação do Projeto da Lei Orçamentária Anual e dos créditos adicionais, inclusive suas solicitações, serão apresentadas:

I - na forma prevista e com o detalhamento estabelecido na lei orçamentária;

II - acompanhadas de exposição de motivos que as justifique.

Parágrafo único - As emendas aprovadas pelo Poder Legislativo Municipal, quando houver, constarão de anexo específico da Lei Orçamentária Anual.

Art. 76 - O Poder Executivo publicará, em até trinta dias após o encerramento de cada bimestre, o Relatório Resumido de Execução Orçamentária - RREO na forma prevista no § 3º do art. 165 da CF/88 e art. 52 da Lei Complementar 101 de 04 de maio de 2000 - LRF.

Art. 77 - O Poder Executivo publicará, em até trinta dias após o encerramento de cada quadrimestre, o Relatório de Gestão Fiscal - RGF, em conformidade com o art. 54 da LRF.

Parágrafo Único - Até o final dos meses de maio, setembro e fevereiro, o Poder Executivo demonstrará e avaliará o cumprimento das metas fiscais de cada quadrimestre, em Audiência Pública na comissão



PREFEITURA MUNICIPAL DE PAULO AFONSO  
GABINETE DO PREFEITO

Av. Apolônio Sales, 925 Centro - Paulo Afonso - BA, CEP 48608-901  
Telefone: (75) 3281-3011 - [www.pauloafonso.ba.gov.br](http://www.pauloafonso.ba.gov.br)

referida no § 1º do art. 166 da Constituição ou equivalente nas Casas Legislativas estaduais e municipais.

Art. 78 - São vedados quaisquer procedimentos pelos ordenadores de despesa que viabilizem a execução de despesas sem comprovação e suficiente disponibilidade de dotação orçamentária.

Parágrafo Único – A contabilidade registrará os atos e fatos relativos à gestão orçamentária-financeira efetivamente ocorridos, sem prejuízo das responsabilidades e providências derivadas da inobservância do caput deste artigo.

Art. 79 - Para cumprimento do disposto no art. 42, da Lei Complementar Federal nº 101/00, considera-se:

I - contraída a obrigação no momento da formalização do contrato administrativo ou outro instrumento congêneres;

II - compromissadas, no caso de despesas relativas à prestação de serviços já existentes e destinados à manutenção da administração pública, apenas as prestações cujo pagamento deva se verificar no exercício financeiro, observado o cronograma pactuado.

Art. 80 - O Poder Executivo acrescentará, quando da formulação do PLOA/2027, o relatório sobre o Orçamento da Criança e Adolescente – OCA, na forma do anexo do relatório da matriz programática do OCA, com o objetivo de favorecer a transparência, a fiscalização e o controle da gestão fiscal.

Art. 81 – As ações, integrantes do Plano Plurianual - PPA 2026-2029 ficam atualizadas na forma dos quadros integrantes desta Lei, como também, da Lei Orçamentária Anual para 2027.

Art. 82 - Para efeito da eventual atualização dos valores da Lei Orçamentária, o Poder Executivo aplicará o índice oficial de inflação adotado pelo Governo Federal, preferencialmente o IPCA, ou índice setorial específico, conforme a natureza da despesa.

Art. 83 - Em cumprimento ao disposto no art. 62 da Lei Complementar nº 101, de 04 de maio de 2000, fica o Município autorizado a firmar convênios, acordos, ajustes ou congêneres, com outras esferas de governo, com vistas:

I – ao funcionamento de serviços bancários e de segurança pública;

II – a possibilitar o assessoramento técnico para o desenvolvimento das atividades econômicas e culturais do Município;

III – à utilização conjunta, no Município, de máquinas e equipamentos de propriedade do Estado e/ou União;

IV – à cessão de servidores para o funcionamento de órgãos e entidade de outras esferas de governo;

V – ao desenvolvimento de programas prioritários nas áreas de educação, cultura, saúde, assistência social, agricultura, habitação e outras de relevante interesse público com ou sem ônus para o município.



PREFEITURA MUNICIPAL DE PAULO AFONSO  
GABINETE DO PREFEITO

Av. Apolônio Sales, 925 Centro - Paulo Afonso - BA, CEP 48608-901  
Telefone: (75) 3281-3011 - [www.pauloafonso.ba.gov.br](http://www.pauloafonso.ba.gov.br)

Art. 84 - Caso o Projeto de Lei Orçamentária de 2027 não seja aprovado até 31 de dezembro de 2026, ou se retarde sua sanção por necessidade de veto total ou parcial, ficam os Poderes Executivo e Legislativo, até a promulgação da respectiva Lei, autorizados a, exclusivamente:

- a) executar as despesas de custeio administrativo até o limite de 1/12 (um doze avos) da proposta orçamentária;
- b) utilizar-se dos recursos necessários para saldar parcelas das dívidas vencidas;
- c) efetuar despesas com pessoal, conforme os valores previstos na proposta orçamentária;
- d) realizar despesas relativas às parcelas ou contrapartidas de convênios, conforme estabelecido em contrato para o exercício;
- e) realizar despesas de investimentos resultantes de contratos firmados nos exercícios anteriores.

Art. 85 - Integram esta Lei:

I - Anexo I - Prioridades e Metas da Administração Pública Municipal;

II - Anexo II - Metas Fiscais, constituído por:

- a) Anexo II - A - Demonstrativo de Metas Fiscais e Memória de Cálculo;
- b) Anexo II - B - Avaliação do Cumprimento das Metas Fiscais do Exercício Anterior;
- c) Anexo II - C - Metas Fiscais Atuais Comparadas com as Fixadas nos Três Exercícios Anteriores;
- d) Anexo II - D - Evolução do Patrimônio Líquido;
- e) Anexo II - E - Origem e Aplicação dos Recursos Obtidos com a Alienação de Ativos;
- f) Anexo II - F - Avaliação da Situação Financeira e Atuarial;
- g) Anexo II - G - Demonstrativo da Estimativa e Compensação da Renúncia da Receita;
- h) Anexo II - H - Demonstrativo da Margem de Expansão das Despesas;

III - Anexo III - Avaliação de Riscos Fiscais.

Art. 86 - Esta Lei entra em vigor na data de sua publicação e vigorará até o dia 31 de dezembro de 2027.

**GABINETE DO PREFEITO MUNICIPAL DE PAULO AFONSO, EM 15 DE ABRIL DE 2026.**

**MARIO CESAR BARRETO AZEVEDO**  
Prefeito

# ANEXO I

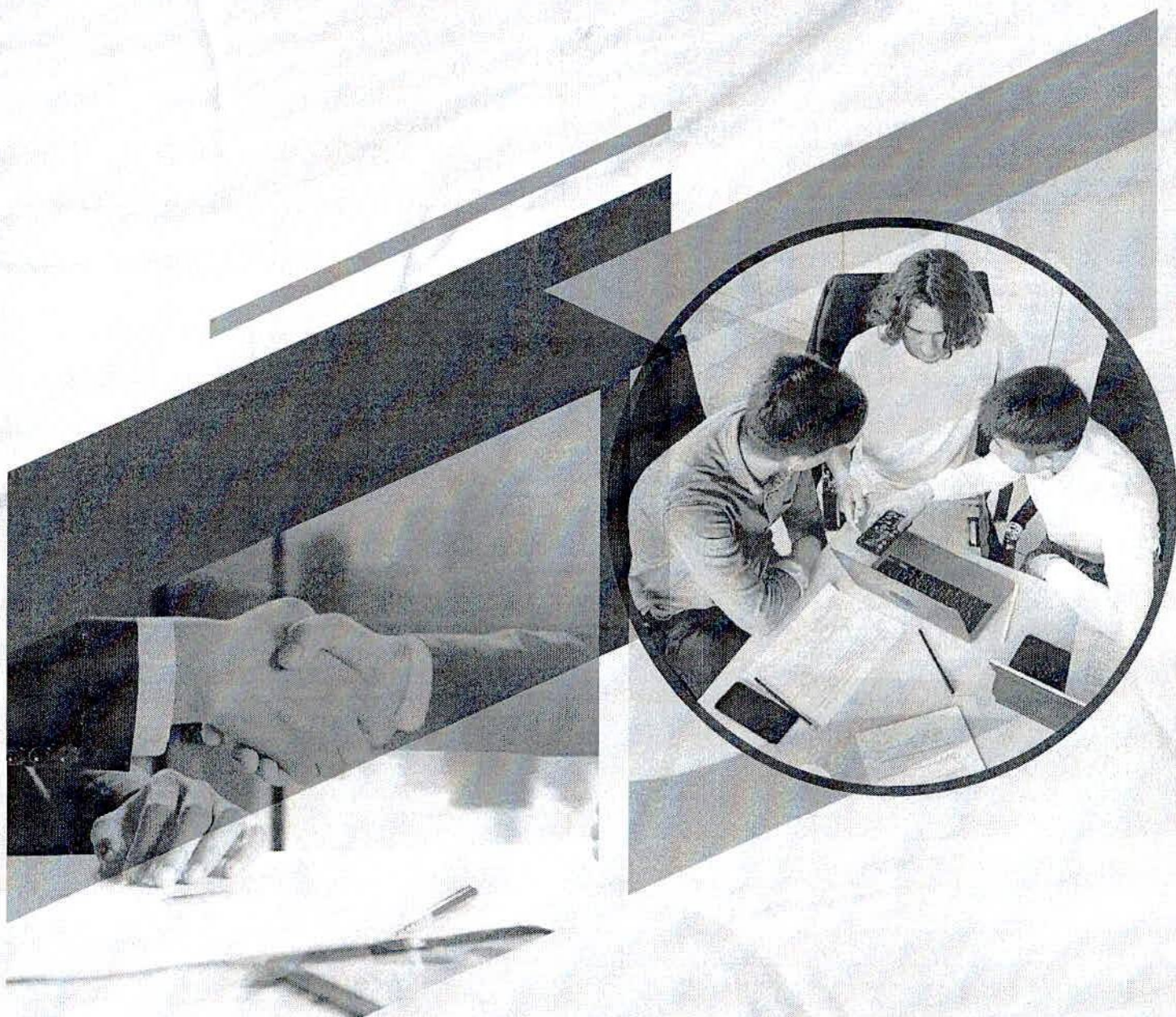

# 2027



PREFEITURA MUNICIPAL DE PAULO AFONSO  
GABINETE DO PREFEITO  
Av. Apolônio Sales, 925 Centro - Paulo Afonso - BA, CEP 48608-901  
Telefone: (75) 3281-3011 - [www.pauloafonso.ba.gov.br](http://www.pauloafonso.ba.gov.br)

**ANEXO I - PRIORIDADES E METAS**

**LEI DE DIRETRIZES ORÇAMENTÁRIAS 2027**

<b>CÓDIGO - DESCRIÇÃO</b>	<b>PRODUTO</b>	<b>UNIDADE DE MEDIDA</b>	<b>META</b>
<b>PROGRAMA: 001 - ATENDIMENTO E FORTALECIMENTO DA GESTÃO LEGISLATIVA</b>			
<b>AÇÕES:</b>			
1001	REESTRUTURAÇÃO DO PRÉDIO DA CÂMARA MUNICIPAL DE PAULO AFONSO	PRÉDIO RESTAURADO	UNIDADE 1
2001	GESTÃO DAS AÇÕES LEGISLATIVAS	AÇÃO REALIZADA	PERCENTUAL 100
2002	PROMOÇÃO E MANUT. DOS SERVIÇOS DE TECNO. DA INFORMAÇÃO E COMUNICAÇÃO	AÇÃO REALIZADA	PERCENTUAL 100
2003	PUBLICIDADE DAS AÇÕES DO PODER LEGISLATIVO MUNICIPAL	AÇÃO REALIZADA	PERCENTUAL 100



PREFEITURA MUNICIPAL DE PAULO AFONSO  
GABINETE DO PREFEITO

Av. Apolônio Sales, 925 Centro - Paulo Afonso - BA. CEP 45608-901  
Telefone: (75) 3281-3011 - [www.pauloafonso.ba.gov.br](http://www.pauloafonso.ba.gov.br)

**ANEXO I - PRIORIDADES E METAS**

**LEI DE DIRETRIZES ORÇAMENTÁRIAS 2027**

<b>CÓDIGO - DESCRIÇÃO</b>	<b>PRODUTO</b>	<b>UNIDADE DE MEDIDA</b>	<b>META</b>
<b>PROGRAMA: 002 - APOIO ADMINISTRATIVO</b>			
<b>AÇÕES:</b>			
2004	MANUTENÇÃO DAS ATIVIDADES DO GABINETE DO PREFEITO	AÇÃO REALIZADA	PERCENTUAL 100
2005	MANUTENÇÃO DAS ATIVIDADES DO CENTRO INTEGRADO DE GESTÃO	AÇÃO REALIZADA	PERCENTUAL 100



PREFEITURA MUNICIPAL DE PAULO AFONSO  
GABINETE DO PREFEITO

Av. Apolônio Sales, 925 Centro - Paulo Afonso - BA, CEP 48608-901  
Telefone: (75) 3281-3011 - [www.pauloafonso.ba.gov.br](http://www.pauloafonso.ba.gov.br)

**ANEXO I - PRIORIDADES E METAS**

**LEI DE DIRETRIZES ORÇAMENTÁRIAS**

**2027**

<b>CÓDIGO - DESCRIÇÃO</b>	<b>PRODUTO</b>	<b>UNIDADE DE MEDIDA</b>	<b>META</b>
<b>PROGRAMA: 002 - APOIO ADMINISTRATIVO</b>			
<b>AÇÕES:</b>			
<b>2006</b>	<b>MANUTENÇÃO DAS ATIVIDADES DA OUVIDORIA</b>	<b>AÇÃO REALIZADA</b>	<b>PERCENTUAL</b>
			<b>100</b>



PREFEITURA MUNICIPAL DE PAULO AFONSO  
GABINETE DO PREFEITO

Av. Apolônio Sales, 925 Centro - Paulo Afonso - BA, CEP 48608-901  
Telefone: (75) 3281-3011 - [www.pauloafonso.ba.gov.br](http://www.pauloafonso.ba.gov.br)

**ANEXO I - PRIORIDADES E METAS**

**LEI DE DIRETRIZES ORÇAMENTÁRIAS 2027**

<b>CÓDIGO - DESCRIÇÃO</b>	<b>PRODUTO</b>	<b>UNIDADE DE MEDIDA</b>	<b>META</b>
<b>PROGRAMA: 002 - APOIO ADMINISTRATIVO</b>			
<b>AÇÕES:</b>			
2007	MANUTENÇÃO DAS ATIVIDADES DA ASCOM	AÇÃO REALIZADA	PERCENTUAL 100



PREFEITURA MUNICIPAL DE PAULO AFONSO  
GABINETE DO PREFEITO

Av. Apolônio Sales, 925 Centro - Paulo Afonso - BA, CEP 48608-901  
Telefone: (75) 3281-3011 - [www.pauloafonso.ba.gov.br](http://www.pauloafonso.ba.gov.br)

**ANEXO I - PRIORIDADES E METAS**

**LEI DE DIRETRIZES ORÇAMENTÁRIAS 2027**

<b>CÓDIGO - DESCRIÇÃO</b>	<b>PRODUTO</b>	<b>UNIDADE DE MEDIDA</b>	<b>META</b>
<b>PROGRAMA: 002 - APOIO ADMINISTRATIVO</b>			
<b>AÇÕES:</b>			
2008	MANUTENÇÃO DAS ATIVIDADES DO GABINETE DO VICE PREFEITO	AÇÃO REALIZADA	PERCENTUAL 100



PREFEITURA MUNICIPAL DE PAULO AFONSO  
GABINETE DO PREFEITO  
Av. Apolônio Sales, 925 Centro - Paulo Afonso - BA. CEP 48608-901  
Telefones: (75) 3281-3011 - [www.pauloafonso.ba.gov.br](http://www.pauloafonso.ba.gov.br)

**ANEXO I - PRIORIDADES E METAS**

**LEI DE DIRETRIZES ORÇAMENTÁRIAS 2027**

<b>CÓDIGO - DESCRIÇÃO</b>	<b>PRODUTO</b>	<b>UNIDADE DE MEDIDA</b>	<b>META</b>
<b>PROGRAMA: 002 - APOIO ADMINISTRATIVO</b>			
<b>AÇÕES:</b>			
2009	MANUTENÇÃO DAS ATIVIDADES DA PROCURADORIA GERAL DO MUNICÍPIO	AÇÃO REALIZADA	PERCENTUAL 100



PREFEITURA MUNICIPAL DE PAULO AFONSO  
GABINETE DO PREFEITO  
Av. Apolônio Sales, 925 Centro - Paulo Afonso - BA, CEP 48508-901  
Telefone: (75) 3281-3011 - [www.pauloafonso.ba.gov.br](http://www.pauloafonso.ba.gov.br)

**ANEXO I - PRIORIDADES E METAS**

**LEI DE DIRETRIZES ORÇAMENTÁRIAS 2027**

<b>CÓDIGO - DESCRIÇÃO</b>	<b>PRODUTO</b>	<b>UNIDADE DE MEDIDA</b>	<b>META</b>
<b>PROGRAMA: 002 - APOIO ADMINISTRATIVO</b>			
<b>AÇÕES:</b>			
<b>2010</b>	MANUTENÇÃO DAS ATIVIDADES DA CONTROLADORIA GERAL DO MUNICIPIO	AÇÃO REALIZADA	PERCENTUAL 100



PREFEITURA MUNICIPAL DE PAULO AFONSO  
GABINETE DO PREFEITO  
Av. Apolônio Sales, 925-Centro - Paulo Afonso - BA. CEP 45608-801  
Telefone: (75) 3281-3011 - www.pauloafonso.ba.gov.br

**ANEXO I - PRIORIDADES E METAS**

**LEI DE DIRETRIZES ORÇAMENTÁRIAS 2027**

<b>CÓDIGO - DESCRIÇÃO</b>	<b>PRODUTO</b>	<b>UNIDADE DE MEDIDA</b>	<b>META</b>
<b>PROGRAMA: 002 - APOIO ADMINISTRATIVO</b>			
<b>AÇÕES:</b>			
2011	MANUTENÇÃO DAS ATIVIDADES DA SECRETARIA DE PLANEJAMENTO ESTRATÉGICOS	AÇÃO REALIZADA	PERCENTUAL 100



PREFEITURA MUNICIPAL DE PAULO AFONSO  
GABINETE DO PREFEITO

Av. Apolônio Sales, 925 Centro - Paulo Afonso - BA, CEP 48608-901  
Telefone: (75) 3281-3011 - [www.pauloafonso.ba.gov.br](http://www.pauloafonso.ba.gov.br)

**ANEXO I - PRIORIDADES E METAS**

**LEI DE DIRETRIZES ORÇAMENTÁRIAS 2027**

**CÓDIGO - DESCRIÇÃO**

**PRODUTO**

**UNIDADE DE MEDIDA**

**META**

**PROGRAMA: 002 - APOIO ADMINISTRATIVO**

**AÇÕES:**

2012

MANUTENÇÃO DAS ATIVIDADES DA SECRETARIA DE ADMINISTRAÇÃO

AÇÃO REALIZADA

PERCENTUAL

100



PREFEITURA MUNICIPAL DE PAULO AFONSO  
GABINETE DO PREFEITO

Av. Apolônio Sales, 925 Centro - Paulo Afonso - BA, CEP 48608-901  
Telefone: (75) 3281-5011 - [www.pauloafonso.ba.gov.br](http://www.pauloafonso.ba.gov.br)

**ANEXO I - PRIORIDADES E METAS**

**LEI DE DIRETRIZES ORÇAMENTÁRIAS 2027**

<b>CÓDIGO - DESCRIÇÃO</b>	<b>PRODUTO</b>	<b>UNIDADE DE MEDIDA</b>	<b>META</b>
<b>PROGRAMA: 002 - APOIO ADMINISTRATIVO</b>			
<b>AÇÕES:</b>			
2014	MANUTENÇÃO DA ATIVIDADES DA SECRETARIA DA FAZENDA	AÇÃO REALIZADA	100
2013	MANUTENÇÃO DAS EMENDAS IMPOSITIVAS	AÇÃO REALIZADA	100
<b>PROGRAMA: 888 - ENCARGOS GERAIS</b>			
<b>AÇÕES:</b>			
2015	MANUTENÇÃO DOS ENCARGOS GERAIS DO MUNICIPIO	AÇÃO REALIZADA	100
<b>PROGRAMA: 888 - ENCARGOS GERAIS</b>			
<b>AÇÕES:</b>			
9999	RESERVA DE CONTIGENCIA	AÇÃO REALIZADA	100



PREFEITURA MUNICIPAL DE PAULO AFONSO  
GABINETE DO PREFEITO

Av. Apolônio Sales, 925 Centro - Paulo Afonso - BA, CEP 48605-901  
Telefone: (75) 3281-3011 - [www.paulosfonso.ba.gov.br](http://www.paulosfonso.ba.gov.br)

**ANEXO I - PRIORIDADES E METAS**

**LEI DE DIRETRIZES ORÇAMENTÁRIAS 2027**

<b>CÓDIGO - DESCRIÇÃO</b>	<b>PRODUTO</b>	<b>UNIDADE DE MEDIDA</b>	<b>META</b>
<b>PROGRAMA: 002 - APOIO ADMINISTRATIVO</b>			
<b>AÇÕES:</b>			
2016	MANUTENÇÃO DAS ATIVIDADES DA SECRETARIA MUNICIPAL DE TECNOLOGIA E INOVAÇÃO - SMTI	AÇÃO REALIZADA	PERCENTUAL 100
<b>PROGRAMA: 013 - GOVERNO DIGITAL E INOVAÇÃO NA GESTÃO PÚBLICA</b>			
<b>AÇÕES:</b>			
	IMPLANTAÇÃO INTEGRAL DO SISTEMA DE GESTÃO INFORMATIZADA	AÇÃO REALIZADA	PERCENTUAL 100
	PROMOÇÃO DE AÇÕES DE INOVAÇÃO E INCLUSÃO DIGITAL	AÇÃO REALIZADA	PERCENTUAL 100



PREFEITURA MUNICIPAL DE PAULO AFONSO  
GABINETE DO PREFEITO

Av. Apolônio Sales, 923 Centro - Paulo Afonso - BA, CEP 48048-901  
Telefone: (75) 3281-3011 [www.pauloafonso.ba.gov.br](http://www.pauloafonso.ba.gov.br)

ANEXO I - PRIORIDADES E METAS

LEI DE DIRETRIZES ORÇAMENTÁRIAS 2027

CÓDIGO - DESCRIÇÃO	PRODUTO	UNIDADE DE MEDIDA	META
<b>PROGRAMA: 002 - APOIO ADMINISTRATIVO</b>			
<b>AÇÕES:</b>			
2017	MANUTENÇÃO DAS ATIVIDADES DA SECRETARIA MUNICIPAL DE EDUCAÇÃO	AÇÃO REALIZADA	100
<b>PROGRAMA: 008 - EDUCAÇÃO COM QUALIDADE E EQUIDADE</b>			
<b>AÇÕES:</b>			
1002	INVESTIMENTO NOS EQUIPAMENTOS DA EDUCAÇÃO FUNDAMENTAL	EQUIPAMENTOS CONSTRUIDOS/REFORMADOS	UNIDADE 5
1003	INVESTIMENTO NOS EQUIPAMENTOS DA EDUCAÇÃO INFANTIL	EQUIPAMENTOS CONSTRUIDOS/REFORMADOS	UNIDADE 5
2018	MANUTENÇÃO DOS RECURSOS DO PNAE	ALUNOS ATENDIDOS	PERCENTUAL 100
2019	MANUTENÇÃO DO PROJETO ALUNOS PELO MUNDO	ALUNOS ATENDIDOS	PERCENTUAL 100
2020	MANUTENÇÃO DOS RECURSOS DO PDDE	AÇÃO REALIZADA	PERCENTUAL 100
2021	MANUTENÇÃO DAS ATIVIDADES DO ENSINO FUNDAMENTAL	ALUNOS ATENDIDOS	PERCENTUAL 100
2022	MANUTENÇÃO DAS ATIVIDADES DO ENSINO INFANTIL - CRECHE	ALUNOS ATENDIDOS	PERCENTUAL 100
2023	MANUTENÇÃO DAS ATIVIDADES DO ENSINO INFANTIL - PRÉ ESCOLA	ALUNOS ATENDIDOS	PERCENTUAL 100
2024	MANUTENÇÃO DAS ATIVIDADES DO ENSINO PARA JOVENS E ADULTOS - EJA	ALUNOS ATENDIDOS	PERCENTUAL 100
2025	MANUTENÇÃO DAS ATIVIDADES DA EDUCAÇÃO ESPECIAL	ALUNOS ATENDIDOS	PERCENTUAL 100
2026	MANUTENÇÃO DOS RECURSOS DO PNATE	ALUNOS ATENDIDOS	PERCENTUAL 100
2027	MANUTENÇÃO DAS ATIVIDADES DOS CONSELHOS DE EDUCAÇÃO	CONSELHO MANTIDO	PERCENTUAL 100
2028	MANUTENÇÃO DAS ATIVIDADES DOS PROFISSIONAIS DO MAGISTÉRIO - FUNDAMENTAL - 70%	PROFISSIONAIS ATENDIDOS	PERCENTUAL 100
2029	MANUTENÇÃO DAS ATIVIDADES DO ENSINO FUNDAMENTAL - FUNDEB	ALUNOS ATENDIDOS	PERCENTUAL 100
2030	MANUTENÇÃO DAS ATIVIDADES DOS PROFISSIONAIS DO MAGISTÉRIO - INFANTIL - PRÉ-ESCOLA - 70%	PROFISSIONAIS ATENDIDOS	PERCENTUAL 100
2031	MANUTENÇÃO DAS ATIVIDADES DOS PROFISSIONAIS DO MAGISTÉRIO - INFANTIL - CRECHE - 70%	PROFISSIONAIS ATENDIDOS	PERCENTUAL 100
2032	MANUTENÇÃO DAS ATIVIDADES DO ENSINO - INFANTIL - PRÉ-ESCOLA - FUNDEB	ALUNOS ATENDIDOS	PERCENTUAL 100
2033	MANUTENÇÃO DAS ATIVIDADES DO ENSINO - INFANTIL - CRECHE - FUNDEB	ALUNOS ATENDIDOS	PERCENTUAL 100



PREFEITURA MUNICIPAL DE PAULO AFONSO  
GABINETE DO PREFEITO

Av. Apolônio Sales, 923 Centro - Paulo Afonso - BA, CEP 48008-901  
Telefone: (75) 3191-3011 - [www.pauloafonso.ba.gov.br](http://www.pauloafonso.ba.gov.br)

ANEXO I - PRIORIDADES E METAS

LEI DE DIRETRIZES ORÇAMENTÁRIAS

2027

CÓDIGO - DESCRIÇÃO	PRODUTO	UNIDADE DE MEDIDA	META	
2034	MANUTENÇÃO DAS ATIVIDADES DOS PROFISSIONAIS DO MAGISTÉRIO - EJA - 70%	PROFISSIONAIS ATENDIDOS	PERCENTUAL	100
2035	MANUTENÇÃO DAS ATIVIDADES DO ENSINO - EJA - FUNDEB	ALUNOS ATENDIDOS	PERCENTUAL	100
2036	MANUTENÇÃO DAS ATIVIDADES DOS PROFISSIONAIS DO MAGISTÉRIO - EDUCAÇÃO ESPECIAL - 70%	PROFISSIONAIS ATENDIDOS	PERCENTUAL	100
2037	MANUTENÇÃO DAS ATIVIDADES DO ENSINO - EDUCAÇÃO ESPECIAL	ALUNOS ATENDIDOS	PERCENTUAL	100
NOVA	MANUTENÇÃO DAS ATIVIDADES DO ENSINO - TEMPO INTEGRAL - FUNDEB	ALUNOS ATENDIDOS	PERCENTUAL	100



PREFEITURA MUNICIPAL DE PAULO AFONSO  
GABINETE DO PREFEITO

Av. Apolônio Sales, 925 Centro - Paulo Afonso - BA - CEP 48608-901  
Telefone: (75) 3281-3011 - [www.pauloafonso.ba.gov.br](http://www.pauloafonso.ba.gov.br)

**ANEXO I - PRIORIDADES E METAS**

**LEI DE DIRETRIZES ORÇAMENTÁRIAS 2027**

<b>CÓDIGO - DESCRIÇÃO</b>	<b>PRODUTO</b>	<b>UNIDADE DE MEDIDA</b>	<b>META</b>
<b>PROGRAMA: 002 - APOIO ADMINISTRATIVO</b>			
<b>AÇÕES:</b>			
2039	MANUTENÇÃO DAS ATIVIDADES DA SECRETARIA MUNICIPAL DE DESENVOLVIMENTO SOCIAL	AÇÃO REALIZADA	PERCENTUAL 100
<b>PROGRAMA: 009 - PROTEÇÃO SOCIAL PARA TODOS: GARANTIA DE DIREITOS E INCLUSÃO SOCIAL</b>			
<b>AÇÕES:</b>			
2043	MANUTENÇÃO DOS BENEFÍCIOS EVENTUAIS	AÇÃO REALIZADA	PERCENTUAL 100
2044	MANUTENÇÃO DO BLOCO DA GESTÃO DO PROGRAMA BOLSA FAMILIA CAD UNICO E APRIMORAMENTO DA GESTÃO	AÇÃO REALIZADA	PERCENTUAL 100
2042	MANUTENÇÃO DAS AÇÕES DE SEGURANÇA ALIMENTAR E NUTRICIONAL	AÇÃO REALIZADA	PERCENTUAL 100
2040	MANUTENÇÃO DAS ATIVIDADES DO CONSELHO TUTELAR	AÇÃO REALIZADA	PERCENTUAL 100
2038	MANUTENÇÃO DA CASA DOS CONSELHOS	AÇÃO REALIZADA	PERCENTUAL 100
2045	PROGRAMA DE TRANSFERÊNCIA DE RENDA MUNICIPAL - VIVER MELHOR PAULO AFONSO	PESSOAS BENEFICIADAS	PERCENTUAL 100
2046	MANUTENÇÃO DAS ATIVIDADES PROTEÇÃO SOCIAL BÁSICA	AÇÃO REALIZADA	PERCENTUAL 100
2047	MANUTENÇÃO DA PROTEÇÃO SOCIAL ESPECIAL DE MÉDIA E ALTA COMPLEXIDADE	AÇÃO REALIZADA	PERCENTUAL 100
2048	MANUTENÇÃO DAS ATIVIDADES DOS PROGRAMAS E PROJETOS DO SUAS	AÇÃO REALIZADA	PERCENTUAL 100
2050	APOIO AS AÇÕES DE PROMOÇÃO, PROTEÇÃO E DEFESA DOS DIREITOS DO IDOSO	AÇÃO REALIZADA	PERCENTUAL 100
2041	MANUTENÇÃO DA CASA DOS ESTUDANTES	AÇÃO REALIZADA	PERCENTUAL 100
<b>PROGRAMA: 010 - PROMOÇÃO E PROTEÇÃO PARA O DESENVOLVIMENTO INTEGRAL À CRIANÇA E AO ADOLESCENTE</b>			
<b>AÇÕES:</b>			
2049	APOIO AS AÇÕES DE PROMOÇÃO DOS DIREITOS DA CRIANÇA E DO ADOLESCENTE	AÇÃO REALIZADA	PERCENTUAL 100
<b>PROGRAMA: 011 - MORAR MELHOR</b>			



PREFEITURA MUNICIPAL DE PAULO AFONSO  
GABINETE DO PREFEITO  
Av. Apuleio Sales, 925 Centro - Paulo Afonso - BA, CEP 48608-901  
Telefone: (75) 3281-3011 - [www.pauloafonso.ba.gov.br](http://www.pauloafonso.ba.gov.br)

**ANEXO I - PRIORIDADES E METAS**

**LEI DE DIRETRIZES ORÇAMENTÁRIAS 2027**

<b>CÓDIGO - DESCRIÇÃO</b>	<b>PRODUTO</b>	<b>UNIDADE DE MEDIDA</b>	<b>META</b>
<b>AÇÕES:</b>			
1004 MELHORANDO A HABITAÇÃO E A HABITABILIDADE	CASAS MELHORADAS	UNIDADE	200



PREFEITURA MUNICIPAL DE PAULO AFONSO  
GABINETE DO PREFEITO  
Av. Apolônio Sales, 925 Centro - Paulo Afonso - BA, CEP 48605-901  
Telefone: (75) 3291.3011 - www.pauloafonso.ba.gov.br

**ANEXO I - PRIORIDADES E METAS**

**LEI DE DIRETRIZES ORÇAMENTÁRIAS 2027**

<b>CÓDIGO - DESCRIÇÃO</b>	<b>PRODUTO</b>	<b>UNIDADE DE MEDIDA</b>	<b>META</b>
<b>PROGRAMA: 002 - APOIO ADMINISTRATIVO</b>			
<b>AÇÕES:</b>			
2052	MANUTENÇÃO DAS ATIVIDADES DA SECRETARIA MUNICIPAL DE SAÚDE	AÇÃO REALIZADA	PERCENTUAL 100
<b>PROGRAMA: 006 - SAÚDE INTEGRAL PARA TODOS</b>			
<b>AÇÕES:</b>			
2051	MANUTENÇÃO DAS ATIVIDADES DO CONSELHO MUNICIPAL DE SAÚDE	CONSELHO MANTIDO	PERCENTUAL 100
1005	INVESTIMENTO NOS EQUIPAMENTOS DA ATENÇÃO PRIMÁRIA	EQUIPAMENTOS CONSTRUIDOS/REFORMADOS	UNIDADE 6
1006	INVESTIMENTO NOS EQUIPAMENTOS DA MÉDIA E ALTA COMPLEXIDADE	EQUIPAMENTOS CONSTRUIDOS/REFORMADOS	UNIDADE 6
2053	MANUTENÇÃO DAS EMENDAS IMPOSITIVAS - CÂMARA DE VEREADORES	AÇÃO REALIZADA	PERCENTUAL 100
2054	MANUTENÇÃO DAS ATIVIDADES DOS ACS E ACE	AÇÃO REALIZADA	PERCENTUAL 100
2055	MANUTENÇÃO DAS ATIVIDADES DA ATENÇÃO PRIMÁRIA	REDE DE ATENÇÃO MANTIDA	PERCENTUAL 100
2056	MANUTENÇÃO DO PROJETO CUIDAR É O CAMINHO	AÇÃO REALIZADA	PERCENTUAL 100
2057	MANUTENÇÃO DAS ATIVIDADES DO MAC	REDE DE ATENÇÃO MANTIDA	PERCENTUAL 100
2058	MANUTENÇÃO DAS ATIVIDADES DO CEO	REDE DE ATENÇÃO MANTIDA	PERCENTUAL 100
2059	MANUTENÇÃO DOS SERVIÇOS ESPECIALIZADOS(CLINERAL / OFTALMO / DIAGNOSE...)	SERVIÇO QUALIFICADO	PERCENTUAL 100
2060	ATENÇÃO À SAÚDE NOS SERVIÇOS DE MÉDIA E ALTA COMPLEXIDADE PELAS POLICLÍNICAS	AÇÃO REALIZADA	PERCENTUAL 100
2061	MANUTENÇÃO DAS ATIVIDADES DA ATENÇÃO ESPECIALIZADA	REDE DE ATENÇÃO MANTIDA	PERCENTUAL 100
2062	MANUTENÇÃO DAS ATIVIDADES DA ASSISTÊNCIA FARMACÊUTICA	PACIENTE ASSISTIDO	PERCENTUAL 100
2063	MANUTENÇÃO DAS ATIVIDADES DA VIGILÂNCIA EM SAÚDE (SAN. EP)	SERVIÇO QUALIFICADO	PERCENTUAL 100



PREFEITURA MUNICIPAL DE PAULO AFONSO  
GABINETE DO PREFEITO  
Av. Apolônio Sales, 925 Centro - Paulo Afonso - BA, CEP 48608-901  
Telefone: (75) 3281-3011 [www.pauloafonso.ba.gov.br](http://www.pauloafonso.ba.gov.br)

**ANEXO I - PRIORIDADES E METAS**

**LEI DE DIRETRIZES ORÇAMENTÁRIAS 2027**

<b>CÓDIGO - DESCRIÇÃO</b>	<b>PRODUTO</b>	<b>UNIDADE DE MEDIDA</b>	<b>META</b>
<b>PROGRAMA: 002 - APOIO ADMINISTRATIVO</b>			
<b>AÇÕES:</b>			
2064	MANUTENÇÃO DAS ATIVIDADES NA SECRETARIA MUNICIPAL DE POLÍTICA PARA MULHER E CIDADANIA - SMPMC	AÇÃO REALIZADA	PERCENTUAL 100
<b>PROGRAMA: 015 - CUIDAR DELAS</b>			
<b>AÇÕES:</b>			
2069	MANUTENÇÃO DAS ATIVIDADES DO FUNDO DOS DIREITOS DAS MULHERES - FMDM	AÇÃO REALIZADA	PERCENTUAL 100
2065	MANUTENÇÃO DO CONSELHO DA MULHER	AÇÃO REALIZADA	PERCENTUAL 100



PREFEITURA MUNICIPAL DE PAULO AFONSO  
GABINETE DO PREFEITO

Av. Apolônio Sales, 925 Centro - Paulo Afonso - BA. CEP 48698-901  
Telefone: (75) 3281-3011 - [www.pauloafonso.ba.gov.br](http://www.pauloafonso.ba.gov.br)

**ANEXO I - PRIORIDADES E METAS**

**LEI DE DIRETRIZES ORÇAMENTÁRIAS 2027**

<b>CÓDIGO - DESCRIÇÃO</b>	<b>PRODUTO</b>	<b>UNIDADE DE MEDIDA</b>	<b>META</b>
<b>PROGRAMA: 002 - APOIO ADMINISTRATIVO</b>			
<b>AÇÕES:</b>			
2068	MANUTENÇÃO DAS ATIVIDADES DA SECRETARIA DE MEIO AMBIENTE E SERVIÇOS PÚBLICOS	AÇÃO REALIZADA	PERCENTUAL 100
<b>PROGRAMA: 007 - PROGRAMAS GOVERNANÇA AMBIENTAL E PROTEÇÃO ANIMAL</b>			
<b>AÇÕES:</b>			
NOVA	MANUTENÇÃO DAS ATIVIDADES DE LICENCIAMENTO E FISCALIZAÇÃO AMBIENTAL	LICENCIAR/FISCALIZAR	PERCENTUAL 100
2066	MANUTENÇÃO DO SERVIÇO DE LIMPEZA PÚBLICA MUNICIPAL	AÇÃO REALIZADA	PERCENTUAL 100
2070	PROMOÇÃO DE AÇÕES SOCIOAMBIENTAIS E EDUCATIVAS	PROJETOS/EVENTOS	PERCENTUAL 100
2071	AÇÕES DE APOIO, PROTEÇÃO E CUIDADO AOS ANIMAIS DE RUA (CUIDA PAULO AFONSO)	BEM ESTAR DOS ANIMAIS	PERCENTUAL 100
2072	MANUTENÇÃO DAS ATIVIDADES DO FUNDO MUNICIPAL DE MEIO AMBIENTE	AÇÕES REALIZADAS	PERCENTUAL 100
2073	MANUTENÇÃO DAS ATIVIDADES DO FUNDO MUNICIPAL DE SANEAMENTO BÁSICO	AÇÕES REALIZADAS	PERCENTUAL 100
2067	MANUTENÇÃO DO ATERRO SANITÁRIO	AÇÕES REALIZADAS	PERCENTUAL 100



PREFEITURA MUNICIPAL DE PAULO AFONSO  
GABINETE DO PREFEITO

Av. Apolônio Sales, 925 Centro - Paulo Afonso - BA, CEP 48606-901  
Telefone: (75) 3281-3011 - [www.pauloafonso.ba.gov.br](http://www.pauloafonso.ba.gov.br)

**ANEXO I - PRIORIDADES E METAS**

**LEI DE DIRETRIZES ORÇAMENTÁRIAS 2027**

<b>CÓDIGO - DESCRIÇÃO</b>	<b>PRODUTO</b>	<b>UNIDADE DE MEDIDA</b>	<b>META</b>
<b>PROGRAMA: 002 - APOIO ADMINISTRATIVO</b>			
<b>AÇÕES:</b>			
2074	MANUTENÇÃO DAS ATIVIDADES DE INFRAESTRUTURA E PLANEJAMENTO URBANO	AÇÃO REALIZADA	PERCENTUAL 100
<b>PROGRAMA: 016 - PROINFRA PAULO AFONSO</b>			
<b>AÇÕES:</b>			
1011	INVESTIMENTO NAS REDES DE ESGOTO	AÇÃO REALIZADA	PERCENTUAL 100
1007	INVESTIMENTO EM AÇÕES ESTRUTURANTES	AÇÃO REALIZADA	PERCENTUAL 100
1008	PAVIMENTAÇÃO E RECUPERAÇÃO DE VIAS PÚBLICAS	PAVIMENTAÇÃO REALIZADA	PERCENTUAL 100
1010	AMPLIAÇÃO E MELHORAMENTO DO SISTEMA DE ILUMINAÇÃO PÚBLICA	CONSTRUÇÃO, AMPLIAÇÃO REALIZADA	PERCENTUAL 100
1009	CONSTR. E/OU AMPL. E REF. DA PONTE DE ACESSO A ILHA DE PAULO AFONSO	CONSTRUÇÃO, AMPLIAÇÃO REALIZADA	UNIDADE 1



PREFEITURA MUNICIPAL DE PAULO AFONSO  
GABINETE DO PREFEITO  
Av. Apolônio Sales, 925 Centro - Paulo Afonso - BA, CEP 48603-901  
Telefone: (75) 3281-3011 - [www.pauloafonso.ba.gov.br](http://www.pauloafonso.ba.gov.br)

**ANEXO I - PRIORIDADES E METAS**

**LEI DE DIRETRIZES ORÇAMENTÁRIAS 2027**

<b>CÓDIGO - DESCRIÇÃO</b>	<b>PRODUTO</b>	<b>UNIDADE DE MEDIDA</b>	<b>META</b>
<b>PROGRAMA: 002 - APOIO ADMINISTRATIVO</b>			
<b>AÇÕES:</b>			
2076	MANUT. DAS ATIVIDADES DA SEC. MUNICIPAL DE TURISMO, INDUSTRIA E COMERCIO	AÇÃO REALIZADA	PERCENTUAL 100
<b>PROGRAMA: 017 - GESTÃO INOVADORA DO DESENVOLVIMENTO ECONÔMICO</b>			
<b>AÇÕES:</b>			
2075	PROGRAMA DE FORTALECIMENTO AO TURISMO, INDUSTRIA E COMÉRCIO	AÇÃO REALIZADA	PERCENTUAL 100
1012	INVESTIMENTO NOS EQUIPAMENTOS DO FUNDO DE TURISMO, INDUSTRIA E COMERCIO	AÇÃO REALIZADA	PERCENTUAL 100



PREFEITURA MUNICIPAL DE PAULO AFONSO  
GABINETE DO PREFEITO  
Av. Apolônio Sales, 525 Centro - Paulo Afonso - BA, CEP 48608-901  
Telefone: (75) 3281-3011 - www.pauloafonso.ba.gov.br

**ANEXO I - PRIORIDADES E METAS**

**LEI DE DIRETRIZES ORÇAMENTÁRIAS 2027**

<b>CÓDIGO - DESCRIÇÃO</b>	<b>PRODUTO</b>	<b>UNIDADE DE MEDIDA</b>	<b>META</b>
<b>PROGRAMA: 002 - APOIO ADMINISTRATIVO</b>			
<b>AÇÕES:</b>			
2077	MANUTENÇÃO DAS ATIVIDADES DA SECRETARIA DE CULTURA E ESPORTE	AÇÃO REALIZADA	PERCENTUAL 100
<b>PROGRAMA: 005 - CIDADANIA EM MOVIMENTO: CULTURA, ESPORTE E DIREITO À CIDADE</b>			
<b>AÇÕES:</b>			
1013	INVESTIMENTO NOS EQUIPAMENTOS DA CULTURA E DO ESPORTE	EQUIPAMENTOS CONSTRUIDOS/REFORMADOS	UNIDADE 10
2078	PROMOÇÃO, APOIO E REALIZAÇÃO DE EVENTOS TRADICIONAIS E CULTURAIS	EVENTOS REALIZADOS	PERCENTUAL 100
2079	MANUTENÇÃO DAS ATIVIDADES DO FUNDO MUNICIPAL DE CULTURA	AÇÃO REALIZADA	PERCENTUAL 100



PREFEITURA MUNICIPAL DE PAULO AFONSO  
GABINETE DO PREFEITO  
Av. Apolônio Sales, 923 Centro - Paulo Afonso - BA, CEP 48608-901  
Telefone: (75) 3281-3011 - www.pauloafonso.ba.gov.br

**ANEXO I - PRIORIDADES E METAS**

**LEI DE DIRETRIZES ORÇAMENTÁRIAS 2027**

<b>CÓDIGO - DESCRIÇÃO</b>	<b>PRODUTO</b>	<b>UNIDADE DE MEDIDA</b>	<b>META</b>
<b>PROGRAMA: 002 - APOIO ADMINISTRATIVO</b>			
<b>AÇÕES:</b>			
2080	MANUTENÇÃO DAS ATIVIDADES DA SECRETARIA MUNICIPAL DE DESENVOLVIMENTO RURAL	AÇÃO REALIZADA	PERCENTUAL 100
<b>PROGRAMA: 014 - PROGRAMA CUIDAR RURAL - CONSTRUINDO A UNIDADE E A INOVAÇÃO NO DESENVOLVIMENTO AGRÁRIO RESILIENTE</b>			
<b>AÇÕES:</b>			
2081	PROGRAMA DE APOIO AO PRODUTOR	APOIO REALIZADO	PERCENTUAL 100
1014	INVESTIMENTOS NOS EQUIPAMENTOS DA SEC. DE DESENVOLVIMENTO RURAL	EQUIPAMENTOS CONSTRUÍDOS/REFORMADOS	UNIDADE 5



PREFEITURA MUNICIPAL DE PAULO AFONSO  
GABINETE DO PREFEITO  
Av. Apolônio Sales, 925 Centro - Paulo Afonso - BA, CEP 48508-901  
Telefones: (75) 3281 3017 - [www.pauloafonso.ba.gov.br](http://www.pauloafonso.ba.gov.br)

**ANEXO I - PRIORIDADES E METAS**

**LEI DE DIRETRIZES ORÇAMENTÁRIAS 2027**

<b>CÓDIGO - DESCRIÇÃO</b>	<b>PRODUTO</b>	<b>UNIDADE DE MEDIDA</b>	<b>META</b>
<b>PROGRAMA: 002 - APOIO ADMINISTRATIVO</b>			
<b>AÇÕES:</b>			
2082	MANUTENÇÃO DAS ATIVIDADES DA SECRETARIA MUNICIPAL DE ORDEM PÚBLICA E SEGURANÇA CIDADÃ SMOP	AÇÃO REALIZADA	PERCENTUAL 100
<b>PROGRAMA: 012 - MODERNIZAÇÃO, MOBILIDADE, FORTALECIMENTO, EDUCAÇÃO E ESTRUTURA</b>			
<b>AÇÕES:</b>			
2085	MANUTENÇÃO DAS AÇÕES DE PROTEÇÃO E DEFESA CIVIL	AÇÃO REALIZADA	PERCENTUAL 100
2084	MANUTENÇÃO DAS AÇÕES DA GUARDA CIVIL	AÇÃO REALIZADA	PERCENTUAL 100
2083	MANUTENÇÃO DAS AÇÕES DO DEMUTRAN/GTRAN	AÇÃO REALIZADA	PERCENTUAL 100
NOVA	MANUTENÇÃO DAS AÇÕES DO DVAP	AÇÃO REALIZADA	PERCENTUAL 100



# Coleta de Sugestões - Lei de Diretrizes Orçamentárias - 2027

12 respostas

Publicar análise

## 1 - QUAL O BAIRRO OU LOCALIDADE DA SUA RESIDÊNCIA?

Copiar

12 respostas

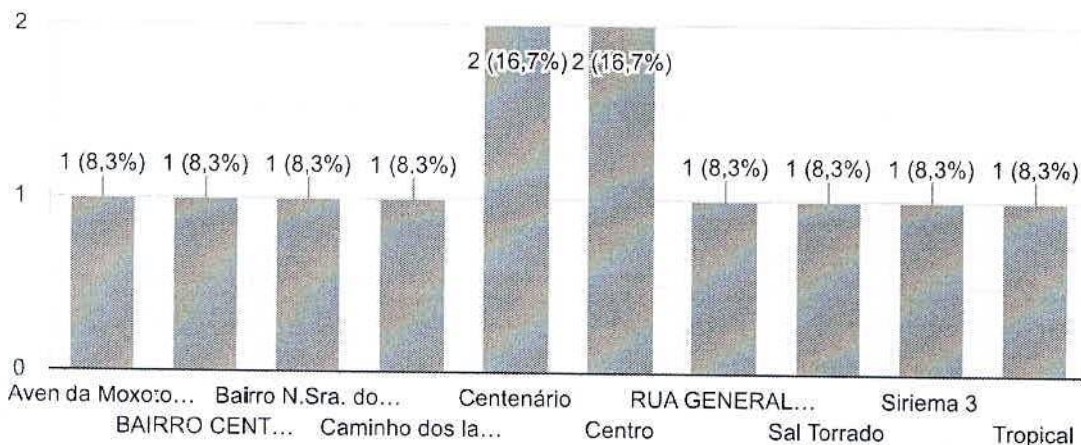

## 2 - QUAIS ÁREAS ESPECÍFICAS QUE A ADMINISTRAÇÃO PODE MELHORAR? NA EDUCAÇÃO.

Copiar

12 respostas

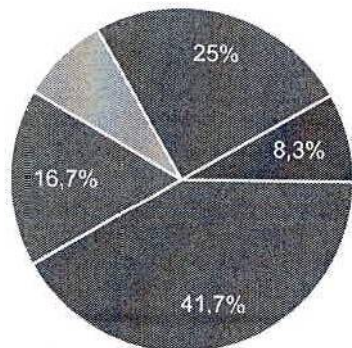

- ENSINO INFANTIL - CRECHE E PRÉ-ESCOLA
- ENSINO FUNDAMENTAL
- ENSINO ESPECIAL
- ATIVIDADES COMPLEMENTARES
- APOIO A EDUCAÇÃO DE POVOS ORIGINÁRIOS

### 3 - QUAIS ÁREAS ESPECÍFICAS QUE A ADMINISTRAÇÃO PODE MELHORAR? NA SAÚDE.

 Copiar

12 respostas

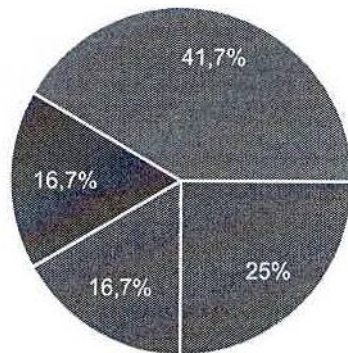

- ATENÇÃO BÁSICA
- VIGILÂNCIA EM SAÚDE
- ASSISTÊNCIA FARMACÊUTICA
- GESTÃO SUS
- INVESTIMENTOS
- MÉDIA E ALTA COMPLEXIDADE

### 4 - QUAIS ÁREAS ESPECÍFICAS QUE A ADMINISTRAÇÃO PODE MELHORAR? NO SOCIAL.

 Copiar

12 respostas

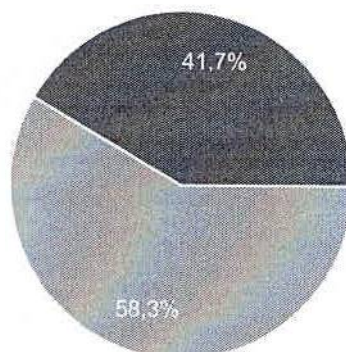

- INCLUSÃO SOCIAL
- ACESSIBILIDADE À PESSOA COM DEFICIÊNCIA
- ENFRENTAMENTO À EXTREMA POBREZA
- SERVIÇOS SOCIOASSISTENCIAIS

### 5 - QUAIS ÁREAS ESPECÍFICAS QUE A ADMINISTRAÇÃO PODE MELHORAR? NA CULTURA E LAZER.

 Copiar

12 respostas

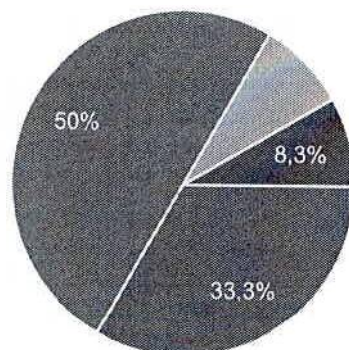

- VALORIZAÇÃO DO PATRIMÔNIO CULTURAL E ARTISTAS LOCAIS
- OFICINAS DE FORMAÇÃO
- EVENTOS E COMPETIÇÕES ESPORTIVAS
- ESTÍMULO A REALIZAÇÃO DE PROJETOS DE ESPORTES
- ATIVIDADES COMPLEMENTARES

6 - QUAIS ÁREAS ESPECÍFICAS QUE A ADMINISTRAÇÃO PODE MELHORAR? NA AGRICULTURA.

 Copiar

12 respostas

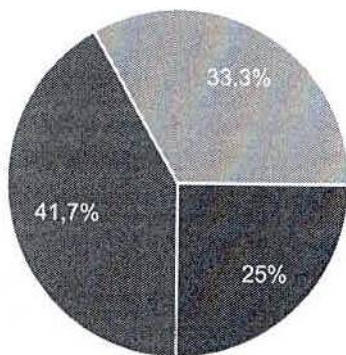

- ASSISTÊNCIA AO PEQUENO PRODUTOR RURAL
- TECNOLOGIA E PESQUISA
- ABASTECIMENTO E SEGURANÇA ALIMENTAR

7 - QUAIS ÁREAS ESPECÍFICAS QUE A ADMINISTRAÇÃO PODE MELHORAR? NA INFRAESTRUTURA E URBANISMO.

 Copiar

12 respostas

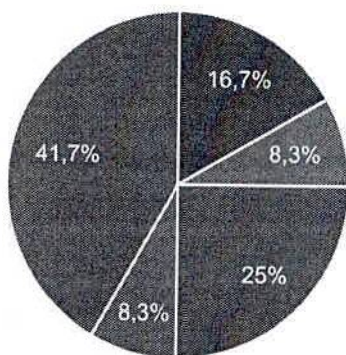

- PAVIMENTAÇÃO E RECUPERAÇÃO DE VIAS P...
- AMPLIAÇÃO E MANUTENÇÃO DA ILUMINAÇÃO PÚBLICA
- CONSTRUÇÃO E RECUPERAÇÃO DE PRAÇA...
- LIMPEZA PÚBLICA, DRENAGEM E SANEAMENT...
- CONSTRUÇÃO DE CASAS...
- ACESSIBILIDADE

8 - QUAIS ÁREAS ESPECÍFICAS QUE A ADMINISTRAÇÃO PODE MELHORAR? NA MEIO AMBIENTE.

 Copiar

12 respostas

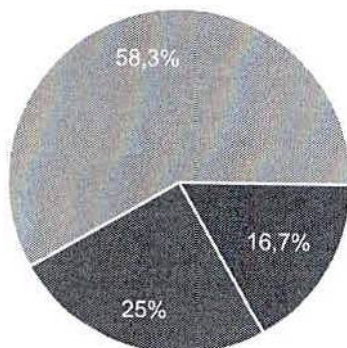

- EDUCAÇÃO AMBIENTAL
- AÇÕES DE INCENTIVO A PRESERVAÇÃO DO MEIO AMBIENTE
- PLANO DE RECUPERAÇÃO DE ÁREAS DEGRADADAS
- PRESERVAÇÃO DE PRAÇAS E CANTEIROS

Este conteúdo não foi criado nem aprovado pelo Google. - [Entre em contato com o proprietário do formulário](#) - [Termos de Serviço](#) - [Política de Privacidade](#)

Este formulário parece suspeito? [Denunciar](#)

Google Formulários





# ANEXO II

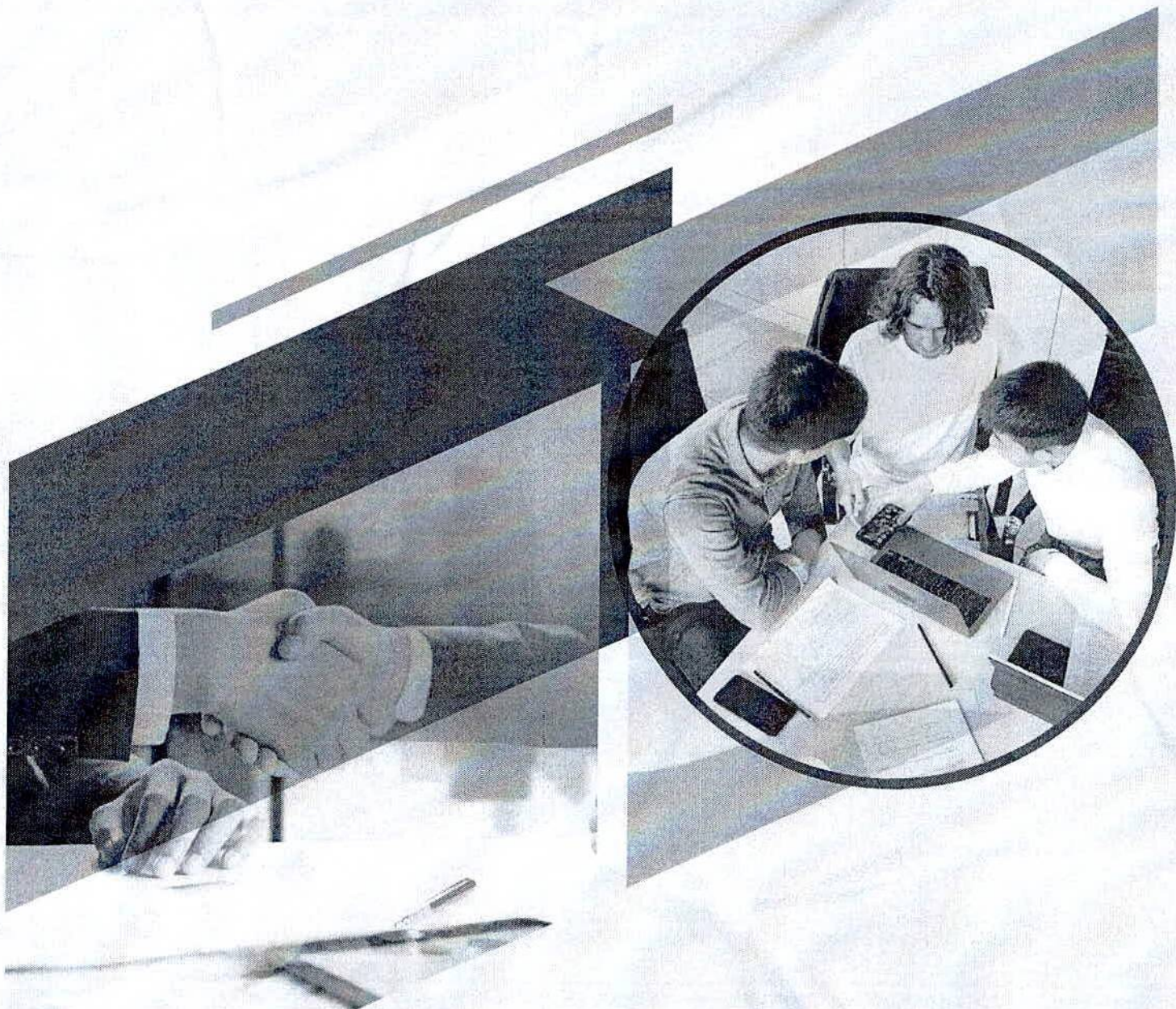

# 2027



**PREFEITURA MUNICIPAL DE PAULO AFONSO  
GABINETE DO PREFEITO**

Av. Apolônio Sales, 925 Centro - Paulo Afonso - BA, CEP 48608-901  
Telefone: (75) 3281-3011 - [www.pauloafonso.ba.gov.br](http://www.pauloafonso.ba.gov.br)

**ANEXO II. A**

**METAS FISCAIS**

**LEI DE DIRETRIZES ORÇAMENTÁRIAS - 2027**

(Art. 4º, § 2º, inciso II, da Lei Complementar n.º 101, de 4 de maio 2000)<sup>1</sup>

**METODOLOGIA E MEMÓRIA DE CÁLCULO DA RECEITA**

**1. INTRODUÇÃO**

O Anexo de Metas Fiscais, em atendimento ao disposto no § 1º do art. 4º da Lei Complementar n.º 101, de 04 de maio de 2000 – Lei de Responsabilidade Fiscal (LRF), tem por finalidade estabelecer as metas anuais da administração pública municipal, em valores correntes e constantes, relativas às receitas, despesas, resultado primário, resultado nominal e montante da dívida pública, para o exercício de 2027, bem como apresentar as projeções para os exercícios de 2028 e 2029.

Este anexo integra o processo de planejamento fiscal do Município e constitui importante instrumento de transparência e responsabilidade na gestão das finanças públicas, permitindo avaliar a consistência das metas estabelecidas com as premissas macroeconômicas adotadas e com os objetivos da política fiscal.

A fixação de metas para o resultado primário tem como objetivo assegurar o equilíbrio das contas públicas e contribuir para a sustentabilidade da dívida pública ao longo do tempo, evidenciando a capacidade do Município de gerar recursos suficientes para o financiamento de suas despesas e para o cumprimento de suas obrigações financeiras.

Nesse contexto, a definição das metas fiscais busca compatibilizar a necessidade de manutenção do equilíbrio fiscal com a continuidade das políticas públicas, garantindo a oferta de serviços essenciais à população e a realização de investimentos necessários ao desenvolvimento econômico e social do Município.

---



PREFEITURA MUNICIPAL DE PAULO AFONSO  
GABINETE DO PREFEITO

Av. Apolônio Sales, 925 Centro - Paulo Afonso - BA, CEP 48608-901

Telefone: (75) 3281-3011 - [www.pauloafonso.ba.gov.br](http://www.pauloafonso.ba.gov.br)

## 2. QUANTO A METODOLOGIA DA RECEITA:

A estimativa das receitas que compõem as metas fiscais do Município para o período de 2027 a 2029 foi elaborada com base na análise do comportamento histórico da arrecadação municipal, nas projeções macroeconômicas adotadas e na aplicação de metodologias de projeção compatíveis com as orientações do Manual de Demonstrativos Fiscais – MDF, da Secretaria do Tesouro Nacional.

Para a elaboração das estimativas foi considerada, inicialmente, a série histórica de arrecadação das receitas municipais dos últimos exercícios financeiros, observando-se as variações ocorridas no período, bem como eventuais fatores atípicos que pudessem distorcer a análise das tendências de crescimento da arrecadação.

A partir dessa base de dados foram realizados ajustes estatísticos com o objetivo de identificar o comportamento estrutural das receitas, considerando-se, quando necessário:

- Atualização monetária dos valores históricos;
- Análise de tendência de crescimento da arrecadação;
- Avaliação das alterações legislativas que possam impactar a arrecadação municipal.

Além da análise da série histórica, foram consideradas as expectativas de crescimento da atividade econômica e as projeções de inflação, uma vez que tais variáveis exercem influência direta sobre o comportamento das receitas públicas.

Nesse sentido, para as receitas mais sensíveis ao desempenho da economia foi considerada a relação existente entre o crescimento do Produto Interno Bruto (PIB) e a arrecadação tributária, adotando-se premissas de crescimento compatíveis com o cenário macroeconômico projetado.

Para a projeção das demais receitas foram utilizados, conforme a natureza de cada rubrica, os seguintes critérios metodológicos:

- Aplicação da variação esperada da inflação (IPCA) sobre a arrecadação realizada no exercício anterior;
- Média de execução dos últimos exercícios financeiros;
- Projeção baseada na execução parcial do exercício em curso;
- Estimativas informadas pelas unidades administrativas responsáveis pela arrecadação.

Sobre a base de cálculo dessas receitas, respeitando suas características, foram aplicadas as seguintes variáveis a seguir:



PREFEITURA MUNICIPAL DE PAULO AFONSO  
GABINETE DO PREFEITO

Av. Apolônio Sales, 925 Centro - Paulo Afonso - BA, CEP 48608-901

Telefone: (75) 3281-3011 - [www.pauloafonso.ba.gov.br](http://www.pauloafonso.ba.gov.br)

**EFEITO PIB-BA:** Para as receitas que sofrem influência do PIB, admitiu-se uma elasticidade unitária, de forma que as mesmas capturaram toda variação do PIB. As estimativas do PIB estadual foram elaboradas pela Superintendência de Estudos Econômicos e Sociais - SEI, que levou em conta o cenário que a economia do Estado desenha nesse momento.

Esta expectativa assenta-se na maturação dos investimentos estratégicos. Entretanto, levou-se em conta, também, os ajustes fiscais da União e os riscos advindos da volatilidade da conjuntura internacional. Deste modo, tendo em vista os princípios do equilíbrio fiscal e a gestão responsável das contas públicas, optou-se pelo cenário mais cauteloso.

**EFEITO EXPECTATIVA DE INFLAÇÃO:** Como expectativa inflacionária para o período os três anos, adotou-se a variação na média esperada do Índice de Preço para o Consumidor Amplo (IPCA), projetado pelo Instituto Brasileiro de Geografia e Estatística - IBGE.

**ESFORÇO DE ARRECADAÇÃO MUNICIPAL:** As receitas provenientes de arrecadação própria - Receitas Tributárias (IPTU - ISS - IRRF), que são de competência municipal, vem apresentando pequeno crescimento no decorrer do triênio anterior a previsão para 2026. Devido este quadro evolutivo a administração tributária buscará melhor desempenho para os próximos exercícios.

No preenchimento dos quadros fiscais foram adotados os seguintes parâmetros e projeções das políticas macroeconômicas:

VARIÁVEIS MACROECONÔMICAS PROJETADAS			
	2027	2028	2029
Crescimento real do PIB - BA (%)	2,00	2,40	2,10
Inflação IPCA (%)	3,80	3,50	3,50
Esforço de Arrecadação Municipal (%)	3,00	3,00	3,00

Fonte: Sistema de Expectativas Bacen - Mediana (06/03/2026); SEI - Seplan Bahia (10/03/2026).



PREFEITURA MUNICIPAL DE PAULO AFONSO  
GABINETE DO PREFEITO

Av. Apolônio Sales, 925 Centro - Paulo Afonso - BA, CEP 48608-901

Telefone: (75) 3281-3011 - [www.pauloafonso.ba.gov.br](http://www.pauloafonso.ba.gov.br)

No caso das transferências constitucionais e legais, como o Fundo de Participação dos Municípios – FPM e a cota-parte do ICMS, as estimativas foram realizadas considerando o desempenho esperado da arrecadação dos tributos federais e estaduais que compõem a base de cálculo dessas transferências.

Ressalta-se que o Município também considera, no processo de projeção das receitas, as ações administrativas voltadas ao aperfeiçoamento da gestão tributária, incluindo medidas de modernização da administração fiscal, intensificação das atividades de fiscalização, atualização cadastral e fortalecimento das ações de recuperação de créditos inscritos em dívida ativa.

Dessa forma, as estimativas de receitas apresentadas neste Anexo buscam refletir, de forma prudente e realista, o comportamento esperado da arrecadação municipal, em consonância com os princípios da responsabilidade fiscal, da transparência na gestão pública e da sustentabilidade das contas públicas.

A seguir, são apresentadas as metodologias para as categorias mais significativas da receita municipal para o exercício que se refere a LDO e para os dois seguintes:

- 1) **IPTU** - A estimativa de arrecadação do IPTU para o exercício 2027, leva em conta a realização de campanhas, o cadastramento de imóveis, sobretudo aqueles que não constam no cadastro municipal e a correção da planta de valores pela inflação acumulada do período.
- 2) **ISSQN** - A estimativa de arrecadação do ISSQN acompanha dentre outros fatores, o aquecimento econômico, geração de renda e a retomada de investimentos em nossa cidade. Outro aspecto relevante é a ação fiscal reestruturada para uma atuação mais efetiva na fiscalização.
- 3) **ITBI** - Foi considerado na estimativa do cálculo, o trabalho de incentivo à regularização de imóveis, junto aos Cartórios de Registro.
- 4) **COSIP** - A Contribuição para o Custeio da Iluminação Pública dos Municípios – COSIP foi estimada com base nos últimos três anos, levando em consideração a projeção da inflação e do crescimento do PIB.
- 5) **ICMS** – Para o ICMS são adotadas ações tais como: análise de todas as declarações dos contribuintes do ICMS para detecção de erros nas declarações, Correção de declaração com erros de lançamento, Correção de declarações recusadas por inconsistência de dados e contato com todos os contribuintes omissos. O valor foi estimado considerando também a inflação.



PREFEITURA MUNICIPAL DE PAULO AFONSO  
GABINETE DO PREFEITO

Av. Apolônio Sales, 925 Centro - Paulo Afonso - BA, CEP 48608-901

Telefone: (75) 3281-3011 - [www.pauloafonso.ba.gov.br](http://www.pauloafonso.ba.gov.br)

6) **FPM** - O FPM depende das arrecadações de IPI e IR.

7) **IPVA** - considerou na estimativa além da inflação do período o aumento da frota de veículos na cidade, após a isenção do IPI no setor automobilístico e como a frota do município sofreu um pequeno aumento, ao longo dos anos.

8) **FUNDEB** - O FUNDEB segue a tendência das demais receitas, uma vez que é formado por uma parte de todas elas, reflete o crescimento de toda a economia nacional, bem como repassada por aluno cadastrado na rede pública.

9) **DÍVIDA ATIVA** - Para DÍVIDA ATIVA as ações foram distribuídas em dois eixos: a primeira passando pela educação fiscal e conscientização do papel do contribuinte, a segunda que oferece condições para o contribuinte se regularizar, quais são destacadas: possibilidades de parcelamentos, de descontos especiais em juros e multa, publicidade das ações e alertas dos débitos e a conciliação judicial.

### 3. FORMAÇÃO DO BANCO DE DADOS DOS ÚLTIMOS TRÊS EXERCÍCIOS

Para a aplicação da metodologia de projeção das receitas foi estruturado um banco de dados contendo as informações históricas de arrecadação do Município referentes aos três últimos exercícios financeiros disponíveis.

Esses dados foram obtidos a partir dos demonstrativos contábeis e fiscais elaborados pela administração municipal, especialmente aqueles constantes das prestações de contas anuais, dos relatórios de execução orçamentária e dos registros contábeis oficiais, devidamente classificados conforme a natureza da receita estabelecida pela Secretaria do Tesouro Nacional.

A consolidação dessas informações permitiu a organização de uma série histórica de arrecadação das principais receitas municipais, possibilitando a análise da evolução das receitas próprias e das transferências constitucionais e legais recebidas pelo Município.

A partir desse banco de dados foram realizadas análises comparativas e estatísticas com o objetivo de identificar tendências de crescimento, variações sazonais e eventuais oscilações na arrecadação, subsidiando a elaboração das projeções fiscais constantes deste Anexo de Metas Fiscais.



PREFEITURA MUNICIPAL DE PAULO AFONSO  
GABINETE DO PREFEITO

Av. Apolônio Sales, 925 Centro - Paulo Afonso - BA, CEP 48608-901

Telefone: (75) 3281-3011 - [www.pauloafonso.ba.gov.br](http://www.pauloafonso.ba.gov.br)

Esse procedimento contribui para conferir maior consistência e confiabilidade às estimativas de receitas, assegurando que as projeções reflitam de forma prudente e realista, o comportamento histórico da arrecadação municipal e as perspectivas econômicas consideradas no processo de planejamento fiscal.

#### 4. CONCLUSÃO

Ressalta-se que as receitas a serem previstas no Projeto da Lei Orçamentária Anual – LOA para o exercício de 2027 poderão promover a atualização das estimativas constantes deste Anexo de Metas Fiscais, refletindo, quando necessário, ajustes decorrentes da revisão das projeções econômicas, do comportamento efetivo da arrecadação e de eventuais alterações na legislação vigente, mantendo a compatibilidade com os instrumentos de planejamento, especialmente o Plano Plurianual – PPA 2026–2029.

Destaca-se, ainda, que o acompanhamento sistemático das metas fiscais constitui importante instrumento de gestão e controle das finanças públicas, permitindo ao Município avaliar periodicamente o desempenho da arrecadação e da execução das despesas, bem como promover os ajustes necessários à manutenção do equilíbrio fiscal.

Nesse sentido, eventuais revisões das metas poderão ocorrer ao longo do processo de planejamento orçamentário, especialmente por ocasião da elaboração da Lei Orçamentária Anual, considerando as alterações no cenário macroeconômico nacional e internacional, bem como a dinâmica das receitas e despesas públicas.

Por fim, ressalta-se que, por ocasião da elaboração do Projeto da Lei Orçamentária Anual para o exercício de 2027, possivelmente realizará ajustes nos valores constantes dos anexos de metas fiscais, de forma a refletir com maior precisão as condições econômicas vigentes e as expectativas atualizadas de arrecadação e execução das despesas públicas.

MUNICÍPIO DE PAULO AFONSO- BA  
LEI DE DIRETRIZES ORÇAMENTÁRIAS  
ANEXO DE METAS FISCAIS  
**METAS ANUAIS**  
2027  
ANEXO II. A

LRF, art. 4º § 1º

R\$ 1.00

ESPECIFICAÇÃO	2027				2028				2029			
	Valor Corrente (a)	Valor Constante	% PIB (a/PIBx100)	% RCL (a/RCLx100)	Valor Corrente (b)	Valor Constante	% PIB (b/PIBx100)	% RCL (a/RCLx100)	Valor Corrente (c)	Valor Constante	% PIB (c/PIBx100)	% RCL (a/RCLx100)
Receita Total (EXCETO FONTES RPPS)	625,000,000	237,095,922	0.621	112.87	680,625,000	220,601,408	0.676	122.92	739,158,750	196,608,766	0.734	133.49
Receitas Primárias (EXCETO FONTES RPPS) (I)	506,644,657	279,036,461	0.503	91.50	551,736,031	249,443,788	0.548	99.64	599,185,330	357,894,777	0.595	108.21
Receitas Primárias Correntes	495,905,754	263,415,143	0.492	89.56	540,041,366	250,428,158	0.536	97.53	586,484,923	339,474,199	0.582	105.92
Impostos, Taxas e Contribuições de Melhoria	88,990,013	10,349,407	8.837	16.07	96,910,124	87,583,970	0.096	17.50	105,244,395	94,245,165	0.105	19.01
Transferências Correntes	503,305,561	251,753,565	0.500	90.90	548,099,756	249,778,961	0.544	98.98	595,236,336	243,397,982	0.591	107.50
Demais Receitas Primárias Correntes	1,551,081	1,312,172	0.154	0.28	1,689,127	1,686,294	0.002	0.31	1,834,392	1,831,051	0.002	0.33
Receitas Primárias de Capital	15,871,467	15,621,318	0.016	2.87	17,284,028	16,987,371	0.017	3.12	18,770,454	18,420,578	0.019	3.39
Despesa Total (EXCETO FONTES RPPS)	625,000,000	237,095,922	0.621	112.87	680,625,000	220,601,408	0.676	122.92	739,158,750	196,608,766	0.734	133.49
Despesas Primárias (EXCETO FONTES RPPS) (II)	454,949,386	287,553,480	0.452	82.16	495,439,882	251,688,977	0.492	89.47	538,047,712	277,598,820	0.534	97.17
Despesas Primárias Correntes	432,538,144	270,030,137	0.430	78.11	471,034,039	256,296,955	0.468	85.07	511,542,966	251,791,683	0.508	92.38
Pessoal e Encargos Sociais	216,183,979	100,159,045	0.215	39.04	235,424,354	75,812,522	0.234	42.52	255,670,848	60,934,066	0.254	46.17
Outras Despesas Correntes	216,354,165	169,871,092	0.215	39.07	235,609,686	180,484,433	0.234	42.55	255,872,119	190,857,616	0.254	46.21
Despesas Primárias de Capital	22,411,242	17,523,343	0.022	4.05	24,405,843	23,814,347	0.024	4.41	26,504,745	25,807,137	0.026	4.79
Pagamento de Restos a Pagar de Despesas Primárias	502,290	477,236	0.050	0.09	546,994	546,697	0.001	0.10	594,035	593,685	0.001	0.11
Receita Total (COM FONTES RPPS)	-	-	-	-	-	-	-	-	-	-	-	-
Receitas Primárias (COM FONTES RPPS) (III)	-	-	-	-	-	-	-	-	-	-	-	-
Despesa Total (COM FONTES RPPS)	-	-	-	-	-	-	-	-	-	-	-	-
Despesas Primárias (COM FONTES RPPS) (IV)	-	-	-	-	-	-	-	-	-	-	-	-
Resultado Primário (SEM RPPS) - Acima da Linha (V) = (I - II)	2,084,505	2,080,190	0.002	0.38	2,270,026	2,264,908	0.002	0.41	2,465,248	2,459,213	0.002	0.45
Resultado Primário (COM RPPS) - Acima da Linha (VI) = (V) + (III - IV)	2,084,505	2,080,190	0.002	-	2,270,026	2,270,026	-	-	2,465,248	2,465,248	-	-
Juros, Encargos e Variações Monetárias Ativos (Exceto RPPS)	999,146	998,155	0.001	0.18	910,222	909,400	0.001	0.16	831,943	831,256	0.001	0.15
Juros, Encargos e Variações Monetárias Passivos (Exceto RPPS)	-	-	-	-	-	-	-	-	-	-	-	-
Dívida Pública Consolidada (DC)	98,889,615	89,178,576	0.098	17.86	90,088,439	82,029,044	0.089	16.27	82,340,833	75,608,047	0.082	14.87
Dívida Consolidada Líquida (DCL)	59,935,295	56,368,077	0.060	10.82	54,601,054	51,640,545	0.054	9.86	49,905,363	47,432,166	0.050	9.01
Resultado Nominal (SEM RPPS) - Abaixo da Linha	4,646,446	4,625,007	0.005	0.84	5,059,980	5,034,555	0.005	0.91	5,495,138	5,465,152	0.005	0.99

FONTE: Sistema contábil, Prefeitura Municipal de PAULO AFONSO, em 18/03/2026  
(Anexo II - Resumo Geral da Receita; Anexo VI do RREO - Relatório Resumido da Execução Orçamentária).

Nota:

- O cálculo das metas acima descritas foi realizado considerando-se o seguinte cenário macroeconômico:

VARIÁVEIS	2027	2028	2029
Crescimento real do PIB - BA (% a.a.)	2.00%	2.40%	2.10%
Inflação IPCA (% a.a. - 12 meses)	3.80%	3.50%	3.50%
Esforço de Arrecadação Municipal	3.00%	3.00%	3.00%

Fonte: Boletim Focus - Relatório de Mercado, disponibilizado em Março de 2026.

Sistema de Expectativas Bacen - Mediana (06/03/2026); SEI - Seplan Bahia (10/03/2026).

LDO - Paulo Afonso 2027

**Lei Complementar n.º 101 Art. 4º § 1º:** Integrará o projeto de lei de diretrizes orçamentárias Anexo de Metas Fiscais, em que serão estabelecidas metas anuais, em valores correntes e constantes, relativas às receitas, despesas, resultado nominal e primário e montante da dívida pública, para o exercício a que se referem e para os dois seguintes.

MUNICÍPIO DE PAULO AFONSO - BA  
LEI DE DIRETRIZES ORÇAMENTÁRIAS  
ANEXO DE METAS FISCAIS  
**AVALIAÇÃO DO CUMPRIMENTO DAS METAS FISCAIS DO EXERCÍCIO ANTERIOR**  
2027  
ANEXO II. B

LRF, art. 4º § 2º, inciso I

ESPECIFICAÇÃO	Metas Previstas em 2025 (a)	% PIB	% RCL	Metas Realizadas em 2025 (b)	% PIB	% RCL	R\$ 1.00 Variação	
							Valor	%
							(c) = (b-a)	(c/a) x 100
Receita Total (EXCETO FONTES RPPS)	580,000,000.00	0.0014	1211.61%	563,591,459.68	0.0013	0.9825	(16,408,540)	(2.83)
Receitas Primárias (EXCETO FONTES RPPS) (I)	578,153,000.00	0.0014	1207.76%	558,410,346.25	0.0013	0.9916	(19,742,654)	(3.41)
Despesa Total (EXCETO FONTES RPPS)	580,000,000.00	0.0014	1211.61%	535,140,056.05	0.0013	1.0347	(44,859,944)	(7.73)
Despesas Primárias (EXCETO FONTES RPPS) (II)	554,985,000.00	0.0013	1159.36%	510,896,311.09	0.0012	1.0838	(44,088,689)	(7.94)
Receita Total (COM FONTES RPPS)	-	-	-	-	-	-	-	-
Receitas Primárias (COM FONTES RPPS) (III)	-	-	-	-	-	-	-	-
Despesa Total (COM FONTES RPPS)	-	-	-	-	-	-	-	-
Despesas Primárias (COM FONTES RPPS) (IV)	-	-	-	-	-	-	-	-
Resultado Primário (SEM RPPS) - Acima da Linha (V) = (I - II)	38,401,778.79	0.0001	80.22%	61,270,460.32	0.0001	9.0373	22,868,682	59.55
Resultado Primário (COM RPPS) - Acima da Linha (VI) = (V) + (III - IV)	-	-	-	-	-	-	-	-
Dívida Pública Consolidada (DC)	96,640,711.01	0.0002	201.88%	71,898,013.06	0.0002	7.7015	(24,742,698)	(25.60)
Dívida Consolidada Líquida (DCL)	96,640,711.01	0.0002	201.88%	42,909,560.77	0.0001	12.9044	(53,731,150)	(55.60)
Resultado Nominal (SEM RPPS) - Abaixo da Linha	38,121,315.49	0.0001	79.64%	59,023,410.91	0.0001	9.3814	20,902,095	54.83

FONTE: Sistema contábil, Prefeitura Municipal de PAULO AFONSO, em 18/03/2026

Nota: PIB Estadual Previsto e Realizado para o Ano de 2025

Especificação	Valor R\$ Milhares
Previsão do PIB Estadual para 2025	415,000,000,000.00
Valor efetivo (realizado) do PIB Estadual para 2025	420,000,000,000.00
Receita Corrente Líquida para 2025	572,149,800.00
Valor efetivo (realizado) da Receita Corrente Líquida para 2025	553,721,144.41

LDO - Paulo Afonso 2027

Lei Complementar n.º 101, Art. 4º § 2º inciso I: avaliação do cumprimento das metas relativas ao exercício anterior

MUNICÍPIO DE PAULO AFONSO- BA  
LEI DE DIRETRIZES ORÇAMENTÁRIAS  
ANEXO DE METAS FISCAIS  
**METAS FISCAIS ATUAIS COMPARADAS COM AS FIXADAS NOS TRÊS EXERCÍCIOS ANTERIORES**  
2027  
ANEXO II. C

LRF, art. 4º § 2º, inciso II

ESPECIFICAÇÃO	VALORES A PREÇOS CORRENTES										
	2024	2025	%	2026	%	2027	%	2028	%	2029	%
Receita Total (EXCETO FONTES RPPS)	505,000,000	580,000,000	1218.57%	676,297,000	33.92%	625,000,000	-7.58%	680,625,000	8.90%	739,158,750	8.60%
Receitas Primárias (EXCETO FONTES RPPS) (I)	503,263,000	578,153,000	1214.85%	664,856,000	32.11%	506,644,657	-23.80%	551,736,031	8.90%	599,185,330	8.60%
Despesa Total (EXCETO FONTES RPPS)	505,000,000	580,000,000	1252.42%	676,297,000	33.92%	625,000,000	-7.58%	680,625,000	8.90%	739,158,750	8.60%
Despesas Primárias (EXCETO FONTES RPPS) (II)	544,658,840	554,985,000	1379.83%	647,689,000	18.92%	454,949,386	-29.76%	495,439,882	8.90%	538,047,712	8.60%
Receita Total (COM FONTES RPPS)	-	-	-	-	-	-	-	-	-	-	-
Receitas Primárias (COM FONTES RPPS) (III)	-	-	-	-	-	-	-	-	-	-	-
Despesa Total (COM FONTES RPPS)	-	-	-	-	-	-	-	-	-	-	-
Despesas Primárias (COM FONTES RPPS) (IV)	-	-	-	-	-	-	-	-	-	-	-
Resultado Primário (SEM RPPS) - Acima da Linha (III) = (I - II)	(41,395,840)	38,401,779	0.00%	17,167,000	-0.41%	2,084,505	1.21%	2,270,026	8.90%	2,465,248	8.60%
Resultado Primário (COM RPPS) - Acima da Linha (VI) = (V) + (III - IV)	-	-	-	-	-	-	-	-	-	-	-
Dívida Pública Consolidada (DC)	96,640,711	96,640,711	377.90%	98,889,615	2.33%	98,889,615	0.00%	90,088,439	-8.90%	82,340,833	-8.60%
Dívida Consolidada Líquida (DCL)	96,640,711	96,640,711	387.21%	59,935,295	-37.98%	59,935,295	0.00%	54,601,054	-8.90%	49,905,363	-8.60%
Resultado Nominal (SEM RPPS) - Abaixo da Linha	140,000	38,121,315	-103.87%	4,646,446	3.32%	4,646,446	10.00%	5,059,980	8.90%	5,495,138	8.60%

ESPECIFICAÇÃO	VALORES A PREÇOS CONSTANTES										
	2024	2025	%	2026	%	2027	%	2028	%	2029	%
Receita Total (EXCETO FONTES RPPS)	505,000,000	580,000,000	1218.57%	676,297,000	33.92%	237,095,922	-64.94%	220,601,408	-6.96%	196,608,766	-10.88%
Receitas Primárias (EXCETO FONTES RPPS) (I)	503,263,000	578,153,000	1214.85%	664,856,000	32.11%	279,036,461	-58.03%	249,443,788	-10.61%	357,894,777	43.48%
Despesa Total (EXCETO FONTES RPPS)	505,000,000	580,000,000	1252.42%	676,297,000	33.92%	237,095,922	-64.94%	220,601,408	-6.96%	196,608,766	-10.88%
Despesas Primárias (EXCETO FONTES RPPS) (II)	544,658,840	554,985,000	1379.83%	647,689,000	18.92%	287,553,480	-55.60%	251,688,977	-12.47%	277,598,820	10.29%
Receita Total (COM FONTES RPPS)	-	-	-	-	-	-	-	-	-	-	-
Receitas Primárias (COM FONTES RPPS) (III)	-	-	-	-	-	-	-	-	-	-	-
Despesa Total (COM FONTES RPPS)	-	-	-	-	-	-	-	-	-	-	-
Despesas Primárias (COM FONTES RPPS) (IV)	-	-	-	-	-	-	-	-	-	-	-
Resultado Primário (SEM RPPS) - Acima da Linha (III) = (I - II)	(41,395,840)	38,401,779	0.00%	17,167,000	0.00%	2,080,190	1.21%	2,264,908	0.00%	2,459,213	8.58%
Resultado Primário (COM RPPS) - Acima da Linha (VI) = (V) + (III - IV)	-	-	-	-	-	-	-	-	-	-	-
Dívida Pública Consolidada (DC)	96,640,711	96,640,711	377.90%	98,889,615	2.33%	89,178,576	-9.82%	82,029,044	-8.02%	75,608,047	-7.83%
Dívida Consolidada Líquida (DCL)	96,640,711	96,640,711	387.21%	59,935,295	-37.98%	56,368,077	-5.95%	51,640,545	-8.39%	47,432,166	-8.15%
Resultado Nominal (SEM RPPS) - Abaixo da Linha	140,000	38,121,315	-103.87%	4,646,446	3.32%	4,625,007	-0.46%	5,034,555	0.00%	5,465,152	8.55%

FONTE: Sistema contábil, Prefeitura Municipal de PAULO AFONSO, em 18/03/2026

Metodologia de Cálculo dos Valores Correntes

VARIÁVEIS	2027	2028	2029
Crescimento real do PIB - BA (% a.a.)	2.00%	2.40%	2.10%
Inflação IPCA (% a.a. - 12 meses)	3.80%	3.50%	3.50%
Transferências Constitucionais (% a.a.)	0.00%	0.00%	0.00%
Esforço de Arrecadação Municipal	3.00%	3.00%	3.00%

FONTE: Boletim Focus - Relatório de Mercado, disponibilizado em Março de 2026.

Sistema de Expectativas Bacen - Mediana (06/03/2026); SEI - Seplan Bahia (10/03/2026).

LDO - Paulo Afonso 2027

**Lei Complementar nº 101, Art. 4º, § 2º, inciso II:** O Anexo conterá ainda: demonstrativo das metas anuais, instruído com memória e metodologia de cálculo que justifiquem os resultados pretendidos, comparando-as com as fixadas nos três exercícios anteriores, e evidenciando a consistência delas com as premissas e os objetivos da política econômica nacional.

MUNICÍPIO DE PAULO AFONSO- BA  
 LEI DE DIRETRIZES ORÇAMENTÁRIAS  
 ANEXO DE METAS FISCAIS  
**EVOLUÇÃO DO PATRIMÔNIO LÍQUIDO**  
 2027  
 ANEXO II. D

LRF, art. 4º § 2º, inciso III

R\$ 1.00

PATRIMONIO LÍQUIDO	2025	%	2024	%	2023	%
Patrimônio/Capital		0.00%		0.00%		0.00%
Reservas	-	0.00%	-	0.00%	-	0.00%
Resultado Acumulado	765,932,837.15	100.00%	638,410,934.52	100.00%	54,639,323.66	100.00%
<b>TOTAL</b>	<b>765,932,837.15</b>	<b>100.00%</b>	<b>638,410,934.52</b>	<b>100.00%</b>	<b>54,639,323.66</b>	<b>100.00%</b>

**REGIME PREVIDENCIÁRIO**

PATRIMONIO LÍQUIDO	2025	%	2024	%	2023	%
Patrimônio						
Reservas						
Lucro ou Prejuízos Acumulados						
<b>TOTAL</b>						

FONTE: Sistema contábil, Prefeitura Municipal de PAULO AFONSO, em 18/03/2026  
 (Anexo XIV - Balanço Patrimonial dos exercícios de 2023,2024 e 2025).

LDO - Paulo Afonso 2027

Lei Complementar nº 101/00 Art. 4º § 2º, inciso III:

§ 2º O Anexo conterá ainda:

III - evolução do patrimônio líquido, também nos últimos três exercícios, destacando a origem e a aplicação dos recursos obtidos com a alienação de ativos.

MUNICÍPIO DE PAULO AFONSO- BA  
LEI DE DIRETRIZES ORÇAMENTÁRIAS  
ANEXO DE METAS FISCAIS  
**ORIGEM E APLICAÇÃO DOS RECURSOS OBTIDOS COM A ALIENAÇÃO DE ATIVOS**  
2027  
ANEXO II E

LR.F, art.4º, §2º, inciso III

R\$ 1.00

<b>RECEITAS REALIZADAS</b>	2025 (a)	2024 (b)	2023 (c)
RECEITAS DE CAPITAL - ALIENAÇÃO DE ATIVOS (I)	207,315.27	53,718.19	1,123,726.92
Alienação de Bens Móveis	-	-	-
Alienação de Bens Imóveis	207,315.27	53,718.19	1,123,726.92
Alienação de Bens Intangíveis	-	-	-
Rendimentos de Aplicações Financeiras	-	-	-
<b>DESPESAS EXECUTADAS</b>	2025 (d)	2024 (e)	2023 (f)
APLICAÇÃO DOS RECURSOS DA ALIENAÇÃO DE ATIVOS (II)	207,315.27	53,718.19	1,123,726.92
DESPESAS DE CAPITAL	207,315.27	53,718.19	1,123,726.92
Investimentos	207,315.27	53,718.19	1,123,726.92
Inversões Financeiras	-	-	-
Amortização da Dívida	-	-	-
DESPESAS CORRENTES DOS REGIMES DE PREVIDÊNCIA	-	-	-
Regime Geral de Previdência Social	-	-	-
Regime Próprio de Previdência dos Servidores	-	-	-
<b>SALDO FINANCEIRO</b>	2025	2024	2023
VALOR (III)	(g) = ((Ia - IIId) + IIIh)	(h) = ((Ib - IIe) + IIIi)	(l) = (Ic - IIIf)
	-	-	-

FONTE: Sistema contábil, Prefeitura Municipal de PAULO AFONSO, em 18/03/2026  
(Anexo 2 - Resumo Segundo Categoria Econômica).

LDO - Paulo Afonso 2027

Lei Complementar nº 101/00 Art. 4º § 2º, inciso III;

§ 2º O Anexo conterá ainda:

III - evolução do patrimônio líquido, também nos últimos três exercícios, destacando a origem e a aplicação dos recursos obtidos com a alienação de ativos.

MUNICÍPIO DE PAULO AFONSO- BA  
 LEI DE DIRETRIZES ORÇAMENTÁRIAS  
 ANEXO DE METAS FISCAIS  
**AVALIAÇÃO DA SITUAÇÃO FINANCEIRA E ATUARIAL DO RPPS**  
 2027  
 ANEXO II. F

LRF, art.4º, §2º, inciso IV, alínea "a"

RS 1.00

<b>RECEITAS E DESPESAS PREVIDENCIÁRIAS DO REGIME PRÓPRIO DE PREVIDÊNCIA DOS SERVIDORES</b>			
<b>PLANO PREVIDENCIÁRIO</b>			
	2023	2024	2025
<b>RECEITAS PREVIDENCIÁRIAS - RPPS</b>			
RECEITAS CORRENTES (I)			
Receita de Contribuições dos Segurados			
Ativo			
Inativo			
Pensionista			
Receita de Contribuições Patronais			
Ativo			
Inativo			
Pensionista			
Receita Patrimonial			
Receitas Imobiliárias			
Receitas de Valores Mobiliários			
Outras Receitas Patrimoniais			
Receita de Serviços			
Outras Receitas Correntes			
Compensação Financeira entre os Regimes			
Aportes Periódicos para Amortização de Déficit Atuarial do RPPS (II)¹			
Demais Receitas Correntes			
RECEITAS DE CAPITAL (III)			
Alienação de Bens, Direitos e Ativos			
Amortização de Empréstimos			
Outras Receitas de Capital			
<b>TOTAL DAS RECEITAS DO FUNDO EM CAPITALIZAÇÃO (IV)</b>			
<b>DESPESAS PREVIDENCIÁRIAS - RPPS</b>			
Benefícios			
Aposentadorias			
Pensões por Morte			
Outras Despesas Previdenciárias			
Compensação Financeira entre os Regimes			
Demais Despesas Previdenciárias			
<b>TOTAL DAS DESPESAS DO FUNDO EM CAPITALIZAÇÃO (V)</b>			
<b>RESULTADO PREVIDENCIÁRIO - FUNDO EM CAPITALIZAÇÃO (VI) = (IV - V)²</b>			
<b>RECURSOS RPPS ARRECADADOS EM EXERCÍCIOS ANTERIORES</b>			
VALOR	2023	2024	2025
<b>RESERVA ORÇAMENTÁRIA DO RPPS</b>			
VALOR	2023	2024	2025
<b>APORTES DE RECURSOS PARA O FUNDO EM CAPITALIZAÇÃO DO RPPS</b>			
Plano de Amortização - Contribuição Patronal Suplementar			
Plano de Amortização - Aporte Periódico de Valores Predefinidos			
Outros Aportes para o RPPS			
Recursos para Cobertura de Déficit Financeiro			
<b>BENS E DIREITOS DO RPPS (FUNDO EM CAPITALIZAÇÃO)</b>			
Caixa e Equivalentes de Caixa	2023	2024	2025
Investimentos e Aplicações			
Outro Bens e Direitos			
<b>FUNDO EM REPARTIÇÃO (PLANO FINANCEIRO)</b>			
<b>RECEITAS PREVIDENCIÁRIAS - RPPS (FUNDO EM REPARTIÇÃO)</b>			
RECEITAS CORRENTES (VII)	2023	2024	2025
Receita de Contribuições dos Segurados			
Ativo			
Inativo			
Pensionista			
Receita de Contribuições Patronais			
Ativo			
Inativo			
Pensionista			
Receita Patrimonial			
Receitas Imobiliárias			
Receitas de Valores Mobiliários			

**NADA CONSTA**

MUNICÍPIO DE PAULO AFONSO- BA  
 LEI DE DIRETRIZES ORÇAMENTÁRIAS  
 ANEXO DE METAS FISCAIS  
**AVALIAÇÃO DA SITUAÇÃO FINANCEIRA E ATUARIAL DO RPPS**  
 2027  
 ANEXO II. F

Outras Receitas Patrimoniais				
Receita de Serviços				
Outras Receitas Correntes				
Compensação Financeira entre os regimes				
Demais Receitas Correntes				
<b>RECEITAS DE CAPITAL (VIII)</b>				
Alienação de Bens, Direitos e Ativos				
Amortização de Empréstimos				
Outras Receitas de Capital				
<b>TOTAL DAS RECEITAS DO FUNDO EM REPARTIÇÃO (IX) = (VII + VIII)</b>				
<b>DESPESAS PREVIDENCIÁRIAS - RPPS (FUNDO EM REPARTIÇÃO)</b>	2023	2024	2025	
Benefícios				
Aposentadorias				
Pensões por Morte				
Outras Despesas Previdenciárias				
Compensação Financeira entre os Regimes				
Demais Despesas Previdenciárias				
<b>TOTAL DAS DESPESAS DO FUNDO EM REPARTIÇÃO (X)</b>				
<b>RESULTADO PREVIDENCIÁRIO - FUNDO EM REPARTIÇÃO (XI) = (IX - X)2</b>				
<b>APORTES DE RECURSOS PARA O FUNDO EM REPARTIÇÃO DO RPPS</b>	2023	2024	2025	
Recursos para Cobertura de Insuficiências Financeiras				
Recursos para Formação de Reserva				
<b>BENS E DIREITOS DO RPPS (FUNDO EM REPARTIÇÃO)</b>	2023	2024	2025	
Caixa e Equivalentes de Caixa				
Investimentos e Aplicações				
Outro Bens e Direitos				
<b>ADMINISTRAÇÃO DO REGIME PRÓPRIO DE PREVIDÊNCIA DOS SERVIDORES - RPPS</b>				
<b>RECEITAS DA ADMINISTRAÇÃO - RPPS</b>	2023	2024	2025	
Receitas Correntes				
<b>TOTAL DAS RECEITAS DA ADMINISTRAÇÃO RPPS (XII)</b>				
<b>DESPESAS DA ADMINISTRAÇÃO - RPPS</b>	2023	2024	2025	
Despesas Correntes (XIII)				
Pessoal e Encargos Sociais				
Demais Despesas Correntes				
Despesas de Capital (XIV)				
<b>TOTAL DAS DESPESAS DA ADMINISTRAÇÃO RPPS (XV)</b>				
<b>RESULTADO DA ADMINISTRAÇÃO RPPS (XVI) = (XII - XV)2</b>				
<b>BENS E DIREITOS DO RPPS - ADMINISTRAÇÃO RPPS</b>	2023	2024	2025	
Caixa e Equivalentes de Caixa				
Investimentos e Aplicações				
Outro Bens e Direitos				
<b>BENEFÍCIOS PREVIDENCIÁRIOS MANTIDOS PELO TESOURO</b>				
<b>RECEITAS PREVIDENCIÁRIAS (BENEFÍCIOS MANTIDOS PELO TESOURO)</b>	2023	2024	2025	
Contribuições dos Servidores				
Demais Receitas Previdenciárias				
<b>TOTAL DAS RECEITAS (BENEFÍCIOS MANTIDOS PELO TESOURO) (XVII)</b>				
<b>DESPESAS PREVIDENCIÁRIAS (BENEFÍCIOS MANTIDOS PELO TESOURO)</b>	2023	2024	2025	
Aposentadorias				
Pensões				
Outras Despesas Previdenciárias				
<b>TOTAL DAS DESPESAS (BENEFÍCIOS MANTIDOS PELO TESOURO) (XVIII)</b>				
<b>RESULTADO DOS BENEFÍCIOS MANTIDOS PELO TESOURO (XIX) = (XVII - XVIII)2</b>				
<b>PROJEÇÃO ATUARIAL DO REGIME PRÓPRIO DE PREVIDÊNCIA DOS SERVIDORES</b>				
<b>FUNDO EM CAPITALIZAÇÃO (PLANO PREVIDENCIÁRIO)</b>				
EXERCÍCIO	RECEITAS PREVIDENCIÁRIAS (a)	DESPESAS PREVIDENCIÁRIAS (b)	RESULTADO PREVIDENCIÁRIO (c) = (a-b)	SALDO FINANCEIRO DO EXERCÍCIO (d) = (d Exercício anterior) + (c)

NADA CONSTA

MUNICÍPIO DE PAULO AFONSO- BA  
LEI DE DIRETRIZES ORÇAMENTÁRIAS  
ANEXO DE METAS FISCAIS  
**AVALIAÇÃO DA SITUAÇÃO FINANCEIRA E ATUARIAL DO RPPS**  
2027  
ANEXO II. F

FUNDO EM REPARTIÇÃO (PLANO FINANCEIRO)				
EXERCÍCIO	RECEITAS PREVIDENCIÁRIAS (a)	DESPESAS PREVIDENCIÁRIAS (b)	RESULTADO PREVIDENCIÁRIO (c) = (a-b)	SALDO FINANCEIRO DO EXERCÍCIO (d) = (d Exercício anterior) + (c)
<b>NADA CONSTA</b>				

FONTE: Sistema contábil, Prefeitura Municipal de PAULO AFONSO, em 18/03/2026  
(Anexo 4 do RREO (Demonstrativo das Receitas e Despesas Previdenciárias do RPPS) do 6º bimestre dos exercícios: 2023, 2024 e 2025).

Nota Explicativa:

O Município não possui Previdência Própria.

LDO - Paulo Afonso 2027

Lei Complementar n.º 101/00 Art. 4º § 2º, inciso IV, alínea a:

IV - avaliação da situação financeira e atuarial

a) dos regimes geral de previdência social e próprios de servidores públicos e do Fundo de Amparo ao Trabalhador

MUNICÍPIO DE PAULO AFONSO- BA  
 LEI DE DIRETRIZES ORÇAMENTÁRIAS  
 ANEXO DE METAS FISCAIS  
**ESTIMATIVA E COMPENSAÇÃO DA RENÚNCIA DE RECEITA**  
 2027  
 ANEXO II. G

AMF - Tabela 8 (LRF, art. 4º, § 2º, inciso V)

RS 1.00

TRIBUTOS	MODALIDADE	SETORES/ PROGRAMAS/ BENEFICIÁRIO	RENÚNCIA DE RECEITA PREVISTA			COMPENSAÇÃO
			2027	2028	2029	
		<b>NADA CONSTA</b>				
<b>TOTAL</b>						-

Fonte: Prefeitura Municipal (Secretaria da Fazenda / Finanças do Município).

LDO - Paulo Afonso 2027

Lei Complementar 101/00 Art. 4º § 2º, inciso V:

V – demonstrativo da estimativa e compensação de renúncia de receita e margem de expansão das despesas obrigatórias de caráter continuado

MUNICÍPIO DE PAULO AFONSO- BA  
LEI DE DIRETRIZES ORÇAMENTÁRIAS  
ANEXO DE METAS FISCAIS  
**MARGEM DE EXPANSÃO DAS DESPESAS OBRIGATÓRIAS DE CARÁTER CONTINUADO**  
2027  
ANEXO II. H

AMF - Tabela 9 (LRF, art. 4º, § 2º, inciso V)

R\$ 1.00

EVENTOS	Valor Previsto para 2027
Aumento Permanente da Receita	(51,297,000)
(-) Transferências Constitucionais	(17,953,950)
(-) Transferências ao FUNDEB	(10,259,400)
Saldo Final do Aumento Permanente de Receita (I)	(23,083,650)
Redução Permanente de Despesa (II)	2,850,000
Margem Bruta (III) = (I+II)	(20,233,650)
Saldo Utilizado da Margem Bruta (IV)	2,834,200
Novas DOCC	2,834,200
Novas DOCC geradas por PPP	-
Margem Líquida de Expansão de DOCC (V) = (III-IV)	(23,067,850)

FONTE: Sistema contábil, Prefeitura Municipal de PAULO AFONSO, em 18/03/2026

Nota: Na apuração da margem de expansão das Despesas Obrigatórias de Caráter Continuoado - DOCC, é prevista a redução permanente de despesa por meio da racionalização dos recursos humanos. O valor atribuído ao Campo Aumento Permanente da Receita foi gerado a partir da previsão das transferências de recursos a ingressar na municipalidade.

LDO - Paulo Afonso 2027

Lei Complementar 101/00 Art. 4º § 2º, inciso V:

V - demonstrativo da estimativa e compensação de renúncia de receita e margem de expansão das despesas obrigatórias de caráter continuado

# ANEXO III

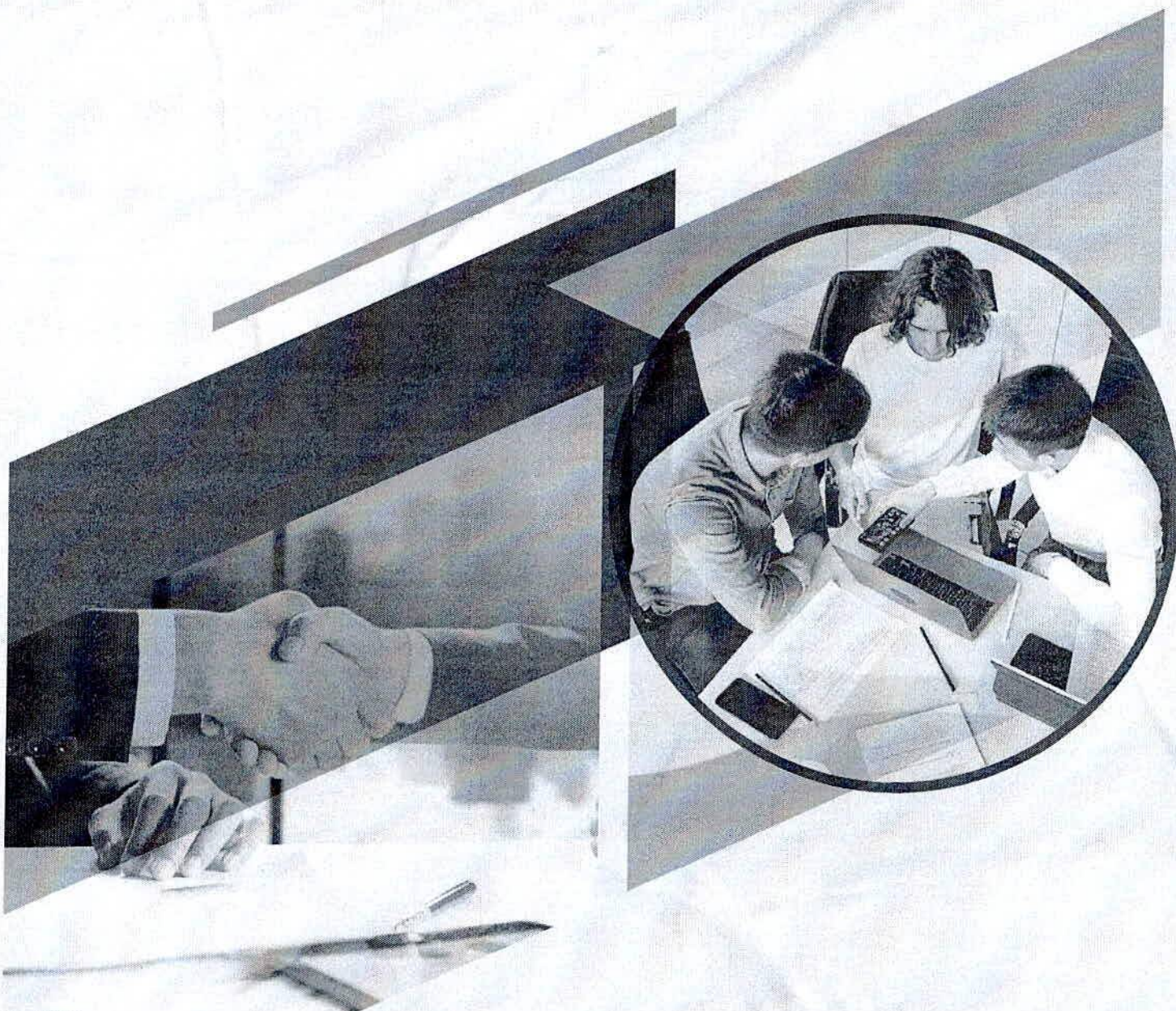

# 2027



PREFEITURA MUNICIPAL DE PAULO AFONSO  
GABINETE DO PREFEITO

Av. Apolônio Sales, 925 Centro - Paulo Afonso - BA, CEP 48608-901

Telefone: (75) 3281-3011 - www.pauloafonso.ba.gov.br

**ANEXO III**

**LEI DE DIRETRIZES ORÇAMENTÁRIAS - 2027**

**DEMONSTRATIVO DE RISCOS FISCAIS**

**(Art. 4º, § 3º, da Lei Complementar n.º 101 de 4 de maio de 2000)<sup>1</sup>**

**1. Introdução**

A Lei Complementar nº 101, de 04 de maio de 2000 – Lei de Responsabilidade Fiscal (LRF), estabelece que a Lei de Diretrizes Orçamentárias deverá conter o Anexo de Riscos Fiscais, no qual serão avaliados os passivos contingentes e outros riscos capazes de afetar as contas públicas, bem como indicadas as providências a serem adotadas caso tais riscos venham a se concretizar.

A identificação e avaliação dos riscos fiscais constituem importante instrumento de planejamento e gestão das finanças públicas, permitindo ao ente público antecipar possíveis eventos que possam comprometer o equilíbrio das contas públicas e adotar medidas preventivas destinadas à mitigação de seus efeitos.

De modo geral, os riscos fiscais podem ser classificados em duas categorias principais: riscos orçamentários e riscos relacionados aos passivos contingentes e à dívida pública.

---

<sup>1</sup> Lei Complementar 101/00 Art. 4º § 3º;

§ 3º A lei de diretrizes orçamentárias conterá Anexo de Riscos Fiscais, onde serão avaliados os passivos contingentes e outros riscos capazes de afetar as contas públicas, informando as providências a serem tomadas, caso se concretizem.



PREFEITURA MUNICIPAL DE PAULO AFONSO  
GABINETE DO PREFEITO

Av. Apolônio Sales, 925 Centro - Paulo Afonso - BA, CEP 48608-901

Telefone: (75) 3281-3011 - [www.pauloafonso.ba.gov.br](http://www.pauloafonso.ba.gov.br)

Os riscos orçamentários referem-se à possibilidade de que as receitas e despesas previstas na Lei Orçamentária Anual não se confirmem durante a execução do orçamento. Tais riscos decorrem, principalmente, de eventuais divergências entre as projeções utilizadas na elaboração do orçamento e os valores efetivamente realizados ao longo do exercício financeiro.

Entre os fatores que podem ocasionar frustração de receitas destacam-se as oscilações no nível de atividade econômica, alterações na legislação tributária, mudanças no comportamento da arrecadação municipal e variações nos repasses das transferências constitucionais e legais provenientes da União e do Estado.

Da mesma forma, as despesas públicas podem apresentar desvios em relação às estimativas inicialmente previstas, especialmente em função do aumento de despesas obrigatórias, decisões judiciais, variações em gastos com pessoal e encargos sociais, bem como outras situações que demandem maior atuação do poder público.

No que se refere aos passivos contingentes, estes correspondem a obrigações potenciais cuja existência depende da ocorrência de eventos futuros incertos, tais como decisões judiciais desfavoráveis ao Município. Entre esses passivos destacam-se, principalmente, ações judiciais de natureza trabalhista, cível ou tributária, que podem gerar impactos financeiros caso resultem em condenação do ente público.

Importa destacar que, nos casos em que tais obrigações se confirmam judicialmente, os pagamentos passam a obedecer ao regime constitucional de precatórios, sendo devidamente programados na Lei Orçamentária, conforme a capacidade financeira do Município.



PREFEITURA MUNICIPAL DE PAULO AFONSO  
GABINETE DO PREFEITO

Av. Apolônio Sales, 925 Centro - Paulo Afonso - BA, CEP 48608-901

Telefone: (75) 3281-3011 - [www.pauloafonso.ba.gov.br](http://www.pauloafonso.ba.gov.br)

Caso ocorra frustração de arrecadação ou necessidade de adequação das despesas durante a execução orçamentária, poderão ser adotadas as medidas previstas no art. 9º da Lei de Responsabilidade Fiscal, que estabelece a possibilidade de limitação de empenho e movimentação financeira, com o objetivo de assegurar o cumprimento das metas fiscais estabelecidas.

Ressalta-se, por fim, que o acompanhamento permanente da execução orçamentária e financeira permite ao Município avaliar eventuais desvios em relação às metas estabelecidas e adotar os ajustes necessários para preservar o equilíbrio fiscal.

Dessa forma, o presente Anexo de Riscos Fiscais reafirma o compromisso da Administração Pública com os princípios da responsabilidade na gestão fiscal, da transparência e do planejamento, contribuindo para a manutenção do equilíbrio das contas públicas e para a continuidade das políticas públicas voltadas ao desenvolvimento econômico e social.

## **2. Classificação dos Riscos Fiscais**

Os riscos fiscais podem ser classificados, de forma geral, em duas categorias principais:

### ***Riscos Orçamentários***

Os riscos orçamentários são aqueles que dizem respeito à possibilidade de as receitas e despesas previstas não se confirmarem, que durante a execução orçamentária ocorram desvios entre receitas e despesas orçadas, ou seja, à possibilidade de ocorrência de divergências entre as receitas e despesas previstas na Lei Orçamentária Anual e aquelas efetivamente realizadas durante a execução do orçamento.



PREFEITURA MUNICIPAL DE PAULO AFONSO  
GABINETE DO PREFEITO

Av. Apolônio Sales, 925 Centro - Paulo Afonso - BA, CEP 48608-901

Telefone: (75) 3281-3011 - [www.pauloafonso.ba.gov.br](http://www.pauloafonso.ba.gov.br)

Esses riscos podem decorrer de diversos fatores, entre os quais se destacam:

- Oscilações no desempenho da atividade econômica;
- Variações na arrecadação de tributos municipais;
- Alterações nas transferências constitucionais e legais provenientes da União e do Estado;
- Crescimento inesperado de despesas obrigatórias.

Tais fatores podem ocasionar frustração de receitas ou aumento não previsto das despesas públicas, comprometendo o resultado fiscal inicialmente projetado.

#### ***Riscos Relacionados à Dívida Pública***

Em relação aos riscos de dívida, são oriundos de dois tipos diferentes de eventos. O primeiro diz respeito à administração da dívida, ou seja, riscos decorrentes da variação das taxas de juros. Este impacto pode ocorrer no serviço da dívida, pois os valores da dívida em alguns casos são gerados em função do repasse do governo, ou seja, se faz uma estimativa de quanto se vai pagar no mês e aplica na projeção orçamentária para o exercício em curso. Já o segundo tipo refere-se aos passivos contingentes do Município, isto é, dívidas cuja existência depende de fatores imprevisíveis, tais como os resultados dos julgamentos de processos judiciais que envolvem o Município. Os riscos de dívida são especialmente relevantes porque afetam a relação dívida/arrecadação, considerada o indicador mais importante de solvência do setor público.

É, também risco da dívida, o caso das ações trabalhistas, que existem de fato, referentes à administrações anteriores, sendo muito difícil, quantificar essas ações, sendo, portanto, o risco fiscal decorrente de eventual condenação da municipalidade. Ademais, convém recordar que a sistemática de cobrança judicial por meio de precatórios, conforme art. 10 da LRF, afasta a possibilidade de ocorrência de dívida imprecisa, que caracteriza os Riscos Fiscais, uma vez que o pagamento dos precatórios está previsto, de modo explícito, na Lei Orçamentária.



PREFEITURA MUNICIPAL DE PAULO AFONSO  
GABINETE DO PREFEITO

Av. Apolônio Sales, 925 Centro - Paulo Afonso - BA, CEP 48608-901

Telefone: (75) 3281-3011 - [www.pauloafonso.ba.gov.br](http://www.pauloafonso.ba.gov.br)

Entretanto, considerando o perfil da dívida municipal, tais riscos tendem a apresentar impacto limitado sobre as finanças públicas, sendo monitorados permanentemente pela administração municipal.

### 3. Passivos Contingentes

Os passivos contingentes correspondem a obrigações potenciais cuja existência depende da ocorrência de eventos futuros incertos, não sendo possível, no momento de elaboração do orçamento, determinar com precisão a sua ocorrência, o seu valor ou o momento em que poderão impactar as contas públicas.

No âmbito da administração pública municipal, os passivos contingentes estão, em sua maioria, relacionados a demandas judiciais e administrativas que envolvem o Município, especialmente aquelas de natureza trabalhista, cível e tributária.

Essas obrigações representam potenciais riscos fiscais, uma vez que eventual decisão desfavorável ao Município poderá resultar na necessidade de realização de despesas não previstas inicialmente na Lei Orçamentária, podendo impactar o equilíbrio fiscal.

Destaca-se, contudo, que tais passivos possuem caráter incerto, tanto em relação à sua ocorrência quanto ao seu montante, uma vez que dependem do resultado final de processos judiciais ou administrativos, os quais podem se estender por vários exercícios financeiros.

Nos casos em que houver decisão judicial definitiva desfavorável ao Município, as obrigações decorrentes serão submetidas ao regime constitucional de precatórios, sendo incluídas na programação orçamentária de acordo com a disponibilidade financeira e observados os limites legais aplicáveis.



PREFEITURA MUNICIPAL DE PAULO AFONSO  
GABINETE DO PREFEITO

Av. Apolônio Sales, 925 Centro - Paulo Afonso - BA, CEP 48608-901

Telefone: (75) 3281-3011 - [www.pauloafonso.ba.gov.br](http://www.pauloafonso.ba.gov.br)

Ressalta-se que a Administração Municipal mantém acompanhamento sistemático das demandas judiciais em curso, adotando as medidas jurídicas cabíveis para a defesa de seus interesses, bem como buscando minimizar os impactos financeiros decorrentes de eventuais condenações.

Adicionalmente, o Município poderá adotar medidas de natureza administrativa e financeira com o objetivo de mitigar os riscos associados aos passivos contingentes, assegurando a manutenção do equilíbrio das contas públicas e o cumprimento das metas fiscais estabelecidas.

#### **4. Considerações Finais**

A avaliação dos riscos fiscais constitui instrumento essencial para o fortalecimento da gestão fiscal responsável, permitindo ao Município antecipar possíveis impactos sobre as contas públicas e adotar medidas corretivas ou preventivas ao longo da execução orçamentária.

O acompanhamento sistemático das receitas e despesas, aliado à reavaliação periódica das metas fiscais, possibilita a identificação de eventuais desvios em relação às projeções iniciais, permitindo a adoção de ajustes necessários à manutenção do equilíbrio fiscal.

Nesse contexto, poderão ser adotadas, quando necessário, as medidas previstas na legislação vigente, especialmente aquelas relacionadas à limitação de empenho e movimentação financeira, com vistas a assegurar o cumprimento das metas estabelecidas.

Dessa forma, o presente Anexo reafirma o compromisso da Administração Municipal com os princípios da responsabilidade na gestão fiscal, da transparência e do planejamento, assegurando a sustentabilidade das contas públicas e a continuidade das políticas públicas voltadas ao desenvolvimento econômico e social do Município.

MUNICIPIO DE PAULO AFONSO- BA  
LEI DE DIRETRIZES ORÇAMENTÁRIAS  
ANEXO DE RISCOS FISCAIS  
**DEMONSTRATIVO DE RISCOS FISCAIS E PROVIDÊNCIAS**  
2027  
ANEXO III

ARF (LRF, art 4º, § 3º) R\$ 1.00

PASSIVOS CONTINGENTES		PROVIDÊNCIAS	
Descrição	Valor	Descrição	Valor
Demandas Judiciais (Sentenças Judiciais)	82,584.61	Abertura de Créditos adicionais a partir da Reserva de Contingência ou de cancelamento de despesas discricionárias	82,584.61
Dívidas em Processo de Reconhecimento	-		-
Avais e Garantias Concedidas	-		-
Assunção de Passivos	-		-
Assistências Diversas	-		-
Outros Passivos Contingentes	-		-
<b>SUBTOTAL</b>	<b>82,584.61</b>	<b>SUBTOTAL</b>	<b>82,584.61</b>

DEMAIS RISCOS FISCAIS PASSIVOS		PROVIDÊNCIAS	
Descrição	Valor	Descrição	Valor
Frustração de Arrecadação	20,000,000.00	Contingenciamento de despesa e/ou limitação de empenho e movimentação financeira, conforme Art. 9º da LC 101/00 - Lei de Responsabilidade Fiscal.	20,000,000.00
Restituição de Tributos a Maior	-	Abertura de Crédito Adicional suplementar com a anulação da Reserva de Contingência	0.00
Discrepância de Projeções	2,000,000.00	Abertura de Crédito Adicional suplementar com a anulação de dotações orçamentárias.	1,400,000.00
		Abertura de Crédito Adicional suplementar com a anulação da Reserva de Contingência.	600,000.00
<b>Outros Riscos Fiscais</b>			
Despesas com obras de caráter emergencial	500,000.00	Abertura de Crédito Adicional suplementar com a anulação da Reserva de Contingência	500,000.00
Despesas de caráter emergencial na área de saúde e sanitária	100,000.00	Abertura de Crédito Adicional suplementar com a anulação de dotações orçamentárias (priorizando) a utilização de "superávit" de recursos reservados.	100,000.00
<b>SUBTOTAL</b>	<b>22,600,000.00</b>	<b>SUBTOTAL</b>	<b>22,600,000.00</b>
<b>TOTAL</b>	<b>22,682,584.61</b>	<b>TOTAL</b>	<b>22,682,584.61</b>

FONTE: Sistema contábil, Prefeitura Municipal de PAULO AFONSO, em 18/03/2026

NOTA EXPLICATIVA:

PASSIVOS CONTINGENTES:

a) Demandas Judiciais: Estimar o montante relativo a ações judiciais em andamento contra o ente federativo nas quais haja probabilidade de que o ganho de causa venha ser da outra parte. Como por exemplo: Demandas trabalhistas contra o ente federativo.

DEMAIS RISCOS FISCAIS PASSIVOS

a) Frustração de Arrecadação: O cálculo foi realizado com base nas reestimativas das principais receitas do Município, onde foram diminuídos o crescimento percentual do PIB Brasil para o período das receitas de Impostos, taxas e transferências constitucionais obrigatórias, e ajustes por inadimplência.

b) Restituição de Tributos a Maior: Valores de restituição de tributos que possam ocorrer, acima do valor previsto no orçamento para restituição.

c) Discrepância de Projeções: De acordo com os fundamentos contidos nos incisos IX do art. 40, III do art. 54, e o art. 65 da Lei Federal nº 8.666/1993, a Lei Federal nº 10.192/2001, os quais regulamentam as alterações contratuais e em consequência mediante a evolução das variações de valores na Prefeitura Municipal, como tendência de risco fiscal.

OUTROS RISCOS FISCAIS

d) Despesas com obras de caráter emergencial: possíveis contingentes que possam ocorrer e que necessitem de obras emergenciais.

MUNICÍPIO DE PAULO AFONSO- BA  
LEI DE DIRETRIZES ORÇAMENTÁRIAS  
ANEXO DE RISCOS FISCAIS  
DEMONSTRATIVO DE RISCOS FISCAIS E PROVIDÊNCIAS

2027

ANEXO III

e) Despesas de caráter emergencial na área de saúde e sanitária; riscos com pandemia e desastre natural, por exemplo, que possam gerar problemas econômicos, sociais e de saúde pública.

f) Despesas de juros e amortizações da dívida interna ou externa fixadas a menor; riscos com as variações nas taxas cambiais contratuais, e correção monetária a maior que as utilizadas na previsão para o exercício.

LDO - Paulo Afonso 2027

<sup>11</sup> Lei Complementar 101/00 Art. 4º § 3º:

§ 3º A lei de diretrizes orçamentárias conterá Anexo de Riscos Fiscais, onde serão avaliados os passivos contingentes e outros riscos capazes de afetar as contas públicas, informando as providências a serem tomadas, caso se concretizem.



**Câmara Municipal de Paulo Afonso - Ba - Paulo Afonso - BA**  
Sistema de Apoio ao Processo Legislativo

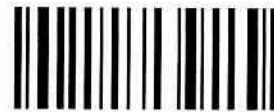

000672

**COMPROVANTE DE PROTOCOLO** - Autenticação: 12026/04/16000672

<b>Número / Ano</b>	000672/2026
<b>Data / Horário</b>	16/04/2026 - 09:56:21
<b>Ementa</b>	“Dispõe sobre as diretrizes orçamentárias para o exercício de 2027 e dá outras providências”.
<b>Autor</b>	Mário César Barreto Azevedo - Prefeito Municipal
<b>Natureza</b>	Legislativo
<b>Tipo Matéria</b>	Projeto de Lei Ordinário
<b>Número Páginas</b>	86
<b>Número da Matéria</b>	27
<b>Emitido por</b>	sapladmin1



## CÂMARA MUNICIPAL DE PAULO AFONSO

### COMISSÃO DE FINANÇAS, ORÇAMENTO, FISCALIZAÇÃO E CONTAS- CFOFC

PARECER Nº 20 /2026

Dia 12 de junho de 2026.

#### OBJETIVO

Analisar o Projeto de Lei nº 27/2026, de autoria do Poder Executivo Municipal, Que dispõe sobre a Lei de Diretrizes Orçamentárias – LDO para o exercício financeiro de 2027, instrumento essencial para o planejamento das ações da Administração Pública Municipal.

#### ANÁLISE

Após análise da matéria, verifica-se que o Projeto de Lei atende às disposições legais vigentes, estabelecendo as metas e prioridades da Administração Municipal para o próximo exercício financeiro, servindo de base para a elaboração da Lei Orçamentária Anual e para a adequada aplicação dos recursos públicos.

A proposição demonstra preocupação com a manutenção do equilíbrio fiscal do Município, em conformidade com os princípios estabelecidos pela legislação orçamentária e pela Lei Complementar nº 101/2000 ( Lei de Responsabilidade Fiscal), observando as metas e prioridades da administração pública, bem como os limites e parâmetros de responsabilidade na gestão fiscal.



Verifica-se, ainda, sua compatibilidade com o Plano Plurianual (PPA), assegurando condições para a continuidade dos serviços públicos essenciais e dos investimentos necessários ao desenvolvimento do Município de Paulo Afonso.

Dessa forma, entende esta Comissão que a proposição atende ao interesse público, oferecendo as condições necessárias para uma gestão eficiente, transparente e responsável pelos recursos municipais.

## **PARECER**

Diante do exposto, esta Comissão manifesta-se **favoravelmente** à aprovação do Projeto de Lei nº 27/2026, que dispõe sobre as Diretrizes Orçamentárias para o exercício financeiro de 2027, por atender aos requisitos legais, orçamentários e fiscais exigidos pela legislação vigente.

  
Márcia Goretti Delgado Rodrigues

**-Presidenta da CFOFC-**

  
Deivide Henrique Lima Silva

**-Relator da CFOFC-**

Albério Faustino Farias

**-Membro**

# CÂMARA MUNICIPAL DE PAULO AFONSO

- Estado da Bahia -

Av. Apolônio Sales, nº 495 - Centro - Paulo Afonso - BA/CEP: 48.601-200 Fone: (075) 3281.3082

PROJETO DE LEI Nº 27 / 26.

DATA: 16/04/26.

Ementa: Dispõe sobre as Diretrizes Orçamentárias para o Exercício de 2027 e das outras providências  
LDO

Autor: Chefe do Executivo  
Apresentado e lido na Sessão nº 2218 de 27-04-26

## ANDAMENTO DO PROJETO

A Comissão de Constituição J. R. Finkel  
Em 27/04/26 Parecer nº \_\_\_\_\_ de \_\_\_\_/\_\_\_\_/\_\_\_\_ opina pela \_\_\_\_\_

A Comissão de Educação E. S. A. Soares  
Em 27/04/26 Parecer nº \_\_\_\_\_ de \_\_\_\_/\_\_\_\_/\_\_\_\_ opina pela \_\_\_\_\_

A Comissão de Finanças V. F. Pontes  
Em 27/04/26 Parecer nº 20 de 12/06/26 opina pela Aprova

A Comissão de Obras e Serviços Públicos  
Em 27/04/26 Parecer nº \_\_\_\_\_ de \_\_\_\_/\_\_\_\_/\_\_\_\_ opina pela \_\_\_\_\_

A Comissão de Meio Ambiente H. M. Ambiente  
Em 27/04/26 Parecer nº \_\_\_\_\_ de \_\_\_\_/\_\_\_\_/\_\_\_\_ opina pela \_\_\_\_\_

A Comissão de Defesa do Consumidor  
Em 27/04/26 Parecer nº \_\_\_\_\_ de \_\_\_\_/\_\_\_\_/\_\_\_\_ opina pela \_\_\_\_\_

A Comissão de Segurança Pública  
Em \_\_\_\_/\_\_\_\_/\_\_\_\_ Parecer nº \_\_\_\_\_ de \_\_\_\_/\_\_\_\_/\_\_\_\_ opina pela \_\_\_\_\_

### Prazo final parecer das Comissões:

1ª Discussão em \_\_\_\_/\_\_\_\_/\_\_\_\_

2ª Discussão em \_\_\_\_/\_\_\_\_/\_\_\_\_

Outras ocorrências sobre a matéria:

\_\_\_\_\_

Remetido ao Prefeito para sanção em 25.06.26 OF/CMPA/Nº 176/2026.  
Sanclonado em \_\_\_\_\_ Constituído na Lei Nº \_\_\_\_\_



PREFEITURA MUNICIPAL DE PAULO AFONSO  
GABINETE DO PREFEITO

Av. Apolônio Sales, 925 Centro - Paulo Afonso - BA, CEP 48608-901

Telefone: (75) 3281-3011 - www.pauloafonso.ba.gov.br

Ofício nº 50/2026

Paulo Afonso - BA, 15 de abril de 2026.

**À CÂMARA MUNICIPAL**

**A Sua Excelência o Senhor**

**JOSÉ ABEL SOUZA**

**Presidente da Câmara Municipal de Vereadores de Paulo Afonso – BA**

**Assunto: PROJETO DE LEI DE DIRETRIZES ORÇAMENTÁRIAS – 2027**

Ilustríssimos Senhores Vereadores

Encaminhamos à apreciação e deliberação desta Egrégia Casa Legislativa o Projeto de Lei que dispõe sobre as Diretrizes Orçamentárias do Município para o exercício financeiro de 2027, em cumprimento ao disposto no § 2º do art. 165 da Constituição Federal, no art. 4º da Lei Complementar nº 101/2000 – Lei de Responsabilidade Fiscal, na Lei Orgânica do Município e no inciso II do § 2º do art. 35 do Ato das Disposições Constitucionais Transitórias – ADCT.

A Lei de Diretrizes Orçamentárias foi elaborada em conformidade com os preceitos constitucionais e legais vigentes, especialmente a Constituição Federal de 1988, a Lei Federal nº 4.320/1964 e a Lei de Responsabilidade Fiscal, tendo como principal finalidade orientar a elaboração da Lei Orçamentária Anual – LOA para o exercício de 2027.

O referido Projeto contempla, entre outros aspectos:

- I – as prioridades e metas da Administração Pública Municipal;
- II – as metas fiscais e os riscos fiscais;
- III – a organização e estrutura dos orçamentos;
- IV – as diretrizes para elaboração e execução dos orçamentos;
- V – as disposições relativas às transferências voluntárias;

*Recebi em*  
*16/04/26*  
*Almeida*  
Maria Goretti Moreira  
Secretária Administrativa  
Câmara Mun. Paulo Afonso



PREFEITURA MUNICIPAL DE PAULO AFONSO  
GABINETE DO PREFEITO

Av. Apolônio Sales, 925 Centro - Paulo Afonso - BA, CEP 48608-901

Telefone: (75) 3281-3011 - www.pauloafonso.ba.gov.br

VI – as normas de controle de custos e avaliação de resultados dos programas públicos;

VII – as alterações na legislação tributária municipal;

VIII – as disposições relativas às despesas com pessoal e encargos sociais;

IX – as disposições sobre a dívida pública e operações de crédito;

X – as disposições gerais.

As metas e prioridades da Administração Municipal foram definidas em consonância com o Plano Plurianual – PPA 2026–2029, assegurando a compatibilidade entre os instrumentos de planejamento e a adequada alocação dos recursos públicos.

Para a definição das metas fiscais, foram adotadas as projeções macroeconômicas constantes do Relatório de Mercado Focus, divulgado pelo Banco Central do Brasil.

O Anexo de Metas Fiscais e o Anexo de Riscos Fiscais foram elaborados em observância à Lei de Responsabilidade Fiscal e ao Manual de Demonstrativos Fiscais – MDF.

As estimativas de receitas poderão sofrer ajustes até a elaboração da Lei Orçamentária Anual, em função de alterações no cenário econômico e definição das transferências constitucionais.

Por meio do cumprimento das metas estabelecidas, a Administração Municipal reafirma seu compromisso com a responsabilidade fiscal, transparência e desenvolvimento do Município.

Diante do exposto, submetemos o presente Projeto de Lei à apreciação desta Casa Legislativa.

Atenciosamente,

MARIO CESAR  
BARRETO  
AZEVEDO:024782  
07508

Assinado de forma digital  
por MARIO CESAR  
BARRETO  
AZEVEDO:02478207508  
Dados: 2026.04.15 12:52:20  
-03'00"

**MARIO CESAR BARRETO AZEVEDO**

**Prefeito**

# LEI DE DIRETRIZES ORÇAMENTÁRIAS

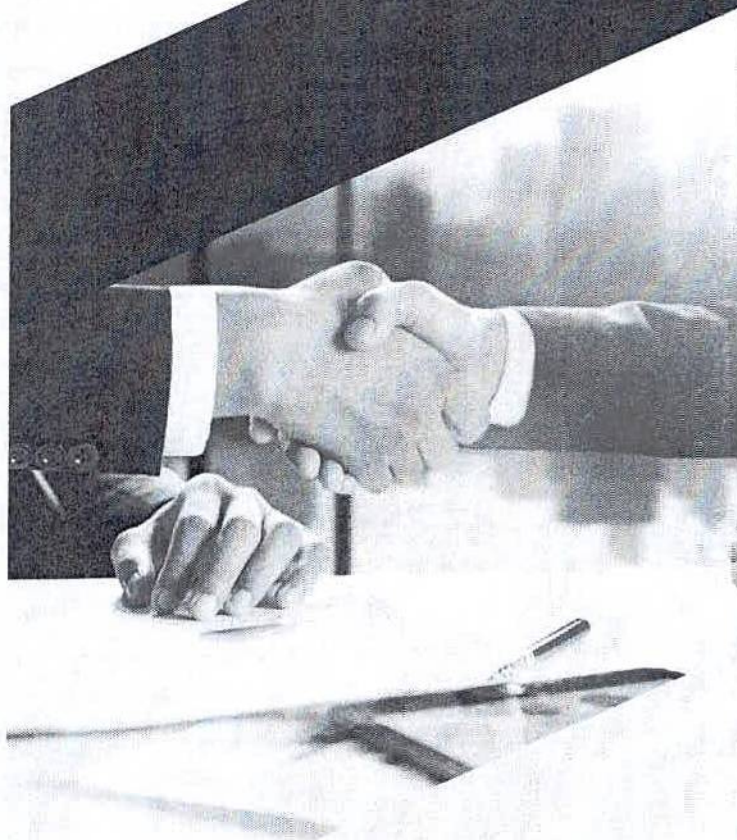

2027